背囊载心 肩上有情

年轻人正把“情感寄托”挂上背包

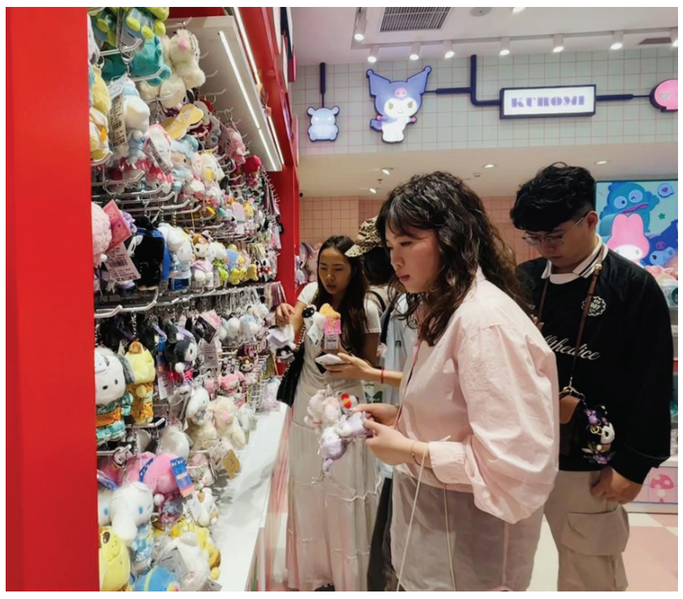

图为消费者正在选购“包挂”。 **黄芷凌** 摄

本报记者 **赵 曦** □ **黄芷凌**

近日，“‘包挂’是成年人不想长大的信号”这一话题登上微博热搜，引发广泛讨论。今年以来，“包挂”热度不断上升：社交媒体上，与“包挂”相关的话题浏览量破亿次；在地铁或街头，随处可见年轻人的包上悬挂着各式各样的玩偶挂件。记者调查发现，“包挂”这一小装饰品，如今不仅成为一种时尚符号，更承载着年轻人的情感寄托。

9月7日，记者走进北京朝阳合生汇商场，看到多家潮玩店内，可爱风、搞怪风等不同风格的“包挂”琳琅满目，吸引许多消费者驻足选购。

在新开业的三丽鸥门店里，26岁的潘女士正在一整面“包挂”墙前仔细挑选心仪的款式。此时，她的购物篮里已经有两个“包挂”。“这个是玉桂狗，这个是库洛米。”她向记者介绍道，“把它们挂在包上，就能随时看到我的‘崽崽’了。尤其是工作压力大的时候瞧上一眼，心情会好很多。”

像潘女士这样，将“包挂”视为随身“伙伴”的消费者并不少见。27岁的伊伊（化名）最近迷上了迪士尼IP可琦安（昵称“饼饼”），收集了包括玩偶、“包挂”在内的系列周边。她表示：“与玩偶相比，‘包挂’最大的优势就是可以随身携带。就算我不在家，也能随时随地看到饼饼。”

在微博话题“‘包挂’是成年人不想长大的信号”下，“生活里总少不了磕磕碰碰，更需要一些柔软又暖心的陪伴。”“把喜欢的卡通角色挂在通勤包上，就算挤地铁也觉得充实。”等评论也收获了不少点赞。

当原本摆在桌面上的玩偶，变成每天带在身边的“包挂”，它们不仅提供了心理上的安慰，也彰显着消费者的兴趣与审美，成为一种看得见的“身份标签”。

据小熊汉斯北京合生汇店的店员介绍，这些单价在89—159元之间的“包挂”深受年轻群体喜爱。“很多顾客甚至会一次选购多个款式，只为了搭配不同的心情和场合。”该店员说。

正在酷乐潮玩北京合生汇店挑选“包挂”的张女士告诉记者：“每当完成一个小目标，我会在包上挂一个笑脸玩偶；遇到难题时，可能会选一个皱眉款的。有时碰到陌生人背着同款IP‘包挂’，相视一笑间，仿佛‘对上了暗号’。”

凭借治愈情绪与彰显个性的特质，小小“包挂”撬动了年轻消费市场，成为潮玩行业新的增长点。

8月28日晚10时，泡泡玛特“THE MONSTERS心底密码系列”搪胶毛绒挂件盲盒正式开售。据媒体监测，该系列在泡泡玛特淘宝及抖音官方旗舰店开售仅10分钟，销量便突破47万份。在泡泡玛特北京合生汇店，记者看到，该系列挂件被陈列于入口处最显眼的展台，吸引不少消费者拍照打卡与选购。

中国社会科学院财经战略研究院互联网经济研究室主任李勇坚认为，“包挂”的流行反映了新一代消费群体消费逻辑的转变。他指出，“包挂”比包包本身具有更高的自由度，能更充分地彰显个性，本质上是一种情绪性的消费。同时，消费者通过这些具有情绪表达功能的物品，更容易识别出具有相似价值观的群体，从而形成新的社交圈层与社交模式。

然而，值得注意的是，当前市场上也出现了一些投机现象。据伊伊观察，某些迪士尼“包挂”一上新，便有人大肆抢购预测中的热门款式，囤货后再高价转卖。记者在某二手交易平台上看到，不少“黄牛”晒出官方销售平台显示“已售罄”的热门“包挂”，且价格较原价溢价数倍。“换包的速度，远远跟不上‘包挂’更新的速度，并且有的‘包挂’被炒得太贵，其实多等一等价格自然会回落到正常区间，不用加钱购买。”伊伊提示道。

图为商场售卖的包挂。 **黄芷凌** 摄

市场漫步

从『包挂热』看消费新趋势

今年，“包挂”迅速走红。行走在城市的大街小巷，不少年轻人背着的包包上，挂着各式各样的小玩偶、徽章或配饰。从哪吒等经典形象，到各类原创设计的萌趣玩偶，这些被统称为“包挂”的小物件，不仅成了年轻人的“时尚暗号”，也装下了年轻人的爱好与审美。在年轻人眼里，“包挂”不再是简单的装饰，而是一种“可携带的情绪”，背包晃动间，传递着使用者的个性与心境。这份独特的魅力，让“包挂热”在年轻群体中悄然蔓延，也为解读当下新消费趋势打开了一扇窗。

“包挂热”的背后，是消费逻辑从“实用至上”到“情感共鸣”的转身。有调研报告认为，64%的消费者更加看重精神消费，而年轻人对“悦己”的追求，更是让情感价值成为消费选择的重要标尺。“包挂”的流行，正是这一趋势的生动注脚。它可以是影视动漫里的经典角色，让喜欢的故事随时在身边；可以是博物馆里的文物复刻，让千年文化在指尖流转；也可以是一句俏皮的故乡方言，让乡愁有了安放之处。每一个小小的“包挂”，都像一个故事讲述者，诉说着使用者的喜好、回忆与向往，让消费不再是冰冷的交易，而是充满温度的情感联结。

当“包挂”被赋予了情绪价值，便自然而然地成为社交场上的“破冰钥匙”。在社交媒体上，“包挂搭配”“小众挂件安利”等话题热度高涨，网友们分享自己的收藏、搭配心得，交流购买渠道，形成了一个个活跃的兴趣社群。在线下，当两个陌生人发现彼此包上挂着同款或同系列的“包挂”时，原本疏离的氛围瞬间变得亲切。这种基于共同兴趣的社交互动，不仅丰富了年轻人的社交生活，也为新消费赋予了更多的社交价值。敏锐的品牌与商家抓住这一机遇，或是举办线下“包挂 DIY”活动，或是推出限定联名款，在与消费者的互动中，拉近了距离，也让消费市场更具温情。

撑起“包挂热”的，还有供给端从“批量生产”到“柔性定制”的深刻变革。曾经，箱包配饰行业多依赖大规模量产，动辄万件的起订量，让小众需求难以被满足，也让市场少了几分新意。而如今，智能制造的发展、数字化车间的普及，像一阵春风，吹活了整个行业。“50件起订”“100件生产”不再是难题，柔性生产让小批量、个性化的产品得以快速投放至市场，为创意插上了翅膀。就比如，最近动画电影《浪浪山小妖怪》刚在影院掀起热潮，相关的“包挂”周边便迅速上线，让观众的喜爱得以即时转化为消费。供给端的灵活变革，让市场能及时响应年轻人的需求，让小众热爱都能被看见、被满足。

从萌趣玩偶到文创周边，再到如今的“包挂”，潮流玩具正一步步从小众圈子走向大众视野，成为新消费市场中一道亮眼的风景线。《中国潮玩与动漫产业发展报告（2024）》显示，预计到2026年，中国潮玩产业总价值将攀升至1101亿元，年均增速超过20%。潮玩市场交出的亮眼成绩单，印证新消费需求的蓬勃活力，也是供给侧加速向年轻人奔赴的一个缩影。未来，随着消费需求不断升级、供给能力持续提升，会有更多像“包挂”这样充满温度与创意的产品涌现，为消费市场注入源源不断的新活力。

（人民日报）

海口市龙华区首位外籍招商大使亮相 全球引智注入“国际动能”

图为招商大使授牌仪式现场。

本报记者 **郑红梅** □ **萧海山**

日前，海南省海口市龙华区在国机海南大厦举行招商大使授牌仪式，正式聘请清洁技术商业俱乐部（CBC）创始人Tomasz Antoni Slusarz（托马斯）担任该区首位外籍招商大使。这场活动不仅搭建起龙华区链接全球绿色产业资源的全新桥梁，更标志着海南自贸港核心区域在国际化招商布局中迈出关键一步，为区域经济高质量发展注入强劲的“国际动能”。

跨国协作启新程
外籍大使搭建全球资源网络

“这份‘招商大使’的荣誉，对我而言是责任更是使命。我将最大限度地推动龙华与全球优质资源深度对接，助力自贸港绿色发展。”授牌现场，托马斯手持证书动情说道。作为深耕清洁技术领域20余年的国际专家，他创办的CBC已构建起覆盖41个国家的全球合作网络，从推动欧洲光伏产业规模化发展，到在非洲布局清洁氢能生态体系，其资源优势与龙华区聚焦的绿色产业方向高度契合。

“以不到海南1%的面积，创造全省约九分之一的经济总量。”授牌仪式上，国机海南发展有限公司董事长蔡济波全程用英文作了关于龙华区发展情况的介绍，并坦言：“我们深知龙华区作为自贸港核心腹地的政策优势与产业潜力，而托马斯先生的全球资源能为区域绿色产业升级提供国际视野，这是一次‘政策红利+全球资源’的双向赋能。”

龙华区委书记陈芳在致辞中明确表示，聘请托马斯先生担任招商大使，是龙华区扩大“招商朋友圈”，深化国际合作的重要举措。龙华区委、区政府将全力做好服务保障，区商务局等相关部门将主动对接、靠前服务，为招商大使开展工作提供政策解读、资源对接等全方位支持。同时，持续升级营商环境，让每一个来龙华投资的企业都能感受到家的温暖，收获实实在在的成果。

招商“组合拳”显成效
上半年签约额突破300亿元

今年上半年，龙华区紧扣海南自贸港建设机遇，聚焦数字经济、现代商贸、金融服务、文化旅游四大主导产业，打出“走出去+请进来”“机制+服务”的招商组合拳，推动28个重点项目签约落地，总金额超300亿元，为区域经济高质量发展筑牢根基。

高位推动机制是招商工作的“压舱石”。龙华区围绕经济产业结构优化，明确招商方向，建立区委书记、区长双组长高位推动机制，制定全区招商工作目标管理办法等2个文件，围绕数字经济、文旅、金融等10个产业设立招商专班，明确区四套班子成员、14个产业部门、30个保障部门及区属国企的招商职责，定期“赛马点评”，传导压力、激发动力。截至目前，区党政主要领导带队到北京、上海、福建、山西等城市开展上门招商16次，积极对接鹏飞集团、中国黄金、盼盼食品、世德集团、安踏集团等75家重点企业，推动一批重点企业和重点项目签约落地。全球新能源巨头宁德时代在龙华注册全资子公司海南时代电服科技有限公司，计划三年投资建设100座换电站；煤炭行业领军企业山西鹏飞集团设立鹏飞控股（海南）有限公司等3家企业，助力大宗贸易产业壮大。

新兴产业培育同样成果丰硕。福建盼盼全国智慧新零售总部项目落地后，仅用两个月便完成从市场考察到注册运营的全流程，盼盼（海南）智慧新零售有限公司预计年营收达6亿元；算能科技智算中心、国电投储能站加速推进，诚迈科技信创产线、联萌科技文化、浙江天能储能、中文在线数字文化等项目顺利展业，新质生产力加速成长。数据显示，上半年龙华区规上工业总产值同比增长17.7%，零售业同比增长52.9%，招商引资“量质齐升”态势显著。

服务升级暖企心
“店小二”式保障破解落地难题

“龙华的服务效率超出预期，从考察到运营仅用两个月，让我们真切感受到自贸港的速度与温度。”福建盼盼乳业有限公司总经理助理陈颖杰的评价，道出了众多企业对龙华营商环境的认可。今年以来，龙华区聚焦企业“急难愁盼”，推出一系列创新服务举措，以“软实力”构建招商“硬支撑”。

政务服务创新精准破解企业痛点。针对企业选址装修可能面临的合规风险，龙华区营商环境建设局推出“预选址”服务。成都音乐派KTV初入海口时，通过该服务在装修前完成合规性审查，有效规避后期整改风险，企业华南区域经理郝先生直言“避免了数十万元的经济损失”。此外，龙华区招商引资与项目开发服务中心组建专项团队，定期上门走访企业：在龙华动漫产业园保明街区，招商专员主动对接方糖艺术馆，为这家拥有近4000幅藏品的文化企业提供政策解读与资源对接支持，让企业“在陌生的城市找到家的感觉”。

图为海口市龙华区招商引资项目之一：龙桥镇保明村动漫产业园。

区位政策双叠加
龙华成自贸港“投资高地”

龙华区的发展底气，源于其得天独厚的区位优势与自贸港政策红利的双重赋能。作为海口中心城区，龙华区是海南自贸港联通世界的重要门户，商贸活跃、市场主体密集，叠加2025年12月全岛封关运作的重大机遇，正成为国内外企业投资兴业的“首选地”。

陈芳在授牌仪式上介绍，龙华区不仅拥有优越的区位条件，更在政策落地、产业培育上持续发力：聚焦千亿级、五百亿级、百亿级产业集群建设，在数字经济领域布局智算中心、信创产线，在现代商贸领域打造全球供应链枢纽，在绿色产业领域对接国际清洁技术资源，全力打造“海南发展首善之区”。随着全岛封关运作临近，“零关税”等政策将进一步释放红利，龙华区与国际市场的联通将更顺畅，为企业发展提供更广阔空间。

对于未来发展，政企各方信心满怀。国机海南发展有限公司计划以此次授牌为契机，深化与龙华区的合作，在数字化农业全产业链建设、招商协同等领域发力，助力区域产业升级。董事长蔡济波表示，作为国机集团海南区域总部，将坚守“数字化驱动的农业产业链集成服务商”与“自贸港建设重要力量”两大定位，深耕数字化农业全产业链，紧扣自贸港政策对接龙华区需求，在招商协同、产业合作上持续发力，做好“桥梁纽带”，全力支持招商大使工作，与各方携手为龙华发展、自贸港建设贡献国机力量。

托马斯对龙华区的发展潜力高度认可，他认为，龙华区具备发展清洁技术、氢能产业的坚实基础，自贸港政策更让这里成为全球投资的热点。2025年封关后，这里将成为连接中国与全球市场的重要节点，CBC的全球资源与龙华的产业需求将实现完美契合。托马斯承诺，将以“人与人之间合作”的价值观为基础，当好龙华区的“宣传员”与“牵线人”，既要把龙华的区位优势、政策红利、发展机遇精准传递给全球企业家，也要凭借自身资源网络为龙华区对接优质项目与高端人才，打通国际招商“最后一公里”。

图为龙华区委书记陈芳为外籍招商大使托马斯授牌。

公告栏

债权转让暨债务催收联合公告

根据深圳市宝安区松岗欣盛五金模具经营部与谭英万于2025年9月10日签订的《债权转让协议》，经深圳市宝安区人民法院（2024）粤0306民初38491号民事判决书所确认的对债务人深圳市铭匠模具有限公司享有的全部债权及一切附属权益，已依法转让给谭英万。自该协议签署之日起，谭英万成为上述债权的合法债权人。请贵方自收到本债权转让通知之日起，及时向谭英万履行全部债务清偿义务。若贵司因更名、改制、歇业、被吊销营业执照或丧失民事主体资格等情形发生，请相关承债主体或清算主体代为履行上述义务。新债权人：谭英万。电话：18925281972。

2025年9月12日

债权转让通知书

债务人：张鉴清

根据《中华人民共和国民法典》和相关法律规定，以及黄秀娟与黎洲签署的《债权转让协议》，黄秀娟已依法将持有的（2016）粤0303民初20659号、（2018）粤0303执12938号的判决债权全部转让给黎洲，与此转让债权相关的其他权利也一并转让。请债务人自接到本债权转让通知书后直接向黎洲履行给付义务。特此通知。

转让人：黄秀娟、受让人：黎洲

关于刘昌龙继承黄玉兰不动产的公告

刘昌龙申请继承黄玉兰的不动产权，向北票市不动产登记中心申请办理不动产转移登记，并提供了申请书、被继承人死亡证明、所有继承人的身份证、户口簿、所有继承人与被继承人之间的亲属关系证明等申请材料。一、被继承人（遗赠人）黄玉兰于2021年4月29日因疾病死亡。二、被继承人（遗赠人）的不动产共一户，坐落于台吉街道铁东社区金唐御景居住区一期B-D02幢04单元03层04032号，建筑面积60.13平方米。不动产权电子证书号：辽2025北票市不动产权第20250004660号（如回迁安置选房单所示）。三、被继承人（遗赠人）的不动产权由刘昌龙继承（受遗赠）。四、除继承人刘昌龙外，其他继承人自愿放弃继承。五、经所有继承人证实，本人父母双方均无非婚生子女，无收养子女，出现任何法律责任，由所有继承人承担。经初步审定，我机构拟依上述申请予以登记，根据《不动产登记操作规范（试行）》的相关规定，现予公告。如有异议，请自本公告之日起三十天内将异议书面材料送达我机构。逾期无人提出异议或者异议不成立的，我机构将予以登记。（地址：政务服务中心B座一楼。电话：5051825。）

北票市不动产登记中心
2025年9月8日

关于梁庆娟继承刘永利不动产的公告

梁庆娟申请继承刘永利的不动产权，向北票市不动产登记中心申请办理不动产转移登记，并提供了申请书、被继承人死亡证明、所有继承人的身份证、户口簿、所有继承人与被继承人之间的亲属关系证明等申请材料。一、被继承人（遗赠人）刘永利于2025年8月4日因疾病死亡。二、被继承人（遗赠人）的不动产共一户，坐落于台吉街道铁东社区金唐御景居住区一期B-D04幢04单元01层04012号，建筑面积60.13平方米。不动产权电子证书号：辽2025北票市不动产权第20250004703号（如回迁安置选房单所示）。三、被继承人（遗赠人）的不动产权由梁庆娟继承（受遗赠）。四、除继承人梁庆娟外，其他继承人自愿放弃继承。五、经所有继承人证实，本人父母双方均无非婚生子女，无收养子女，出现任何法律责任，由所有继承人承担。经初步审定，我机构拟依上述申请予以登记，根据《不动产登记操作规范（试行）》的相关规定，现予公告。如有异议，请自本公告之日起三十天内将异议书面材料送达我机构。逾期无人提出异议或者异议不成立的，我机构将予以登记。（地址：政务服务中心B座一楼。电话：5051825。）

北票市不动产登记中心
2025年9月8日

减资公告

北京宝地洼茶文化有限公司（统一社会信用代码：91110111MAER3UA68X），经股东会决议减少注册资本，由原注册资本人民币200万元整减至人民币5万元整，请债权人自本公告见报之日起45日内向本公司申报债权或要求债务担保，特此公告。

注销公告

天津市原野汽车客运有限公司，统一社会信用代码：91120104780319038X，经股东会决议终止企业经营，并拟向市场监管局登记机关申请注销登记，请债权人自本公告见报之日起45日内到本公司申报债权，特此公告。

遗失声明

李海军、胡金霞房屋所有权证，坐落位置：城关管理区寰宇社区3#01033，建筑面积：57.17平方米，用途：住宅，房屋所有权证号：辽（2021）北票市不动产权第0003161号，声明作废。

遗失声明

艾宪武、刘焕芬房屋所有权证，坐落位置：北票市城关区，建筑面积：45.15平方米，用途：非住宅，房屋所有权证号：私房权证北字第6043号，声明作废。

遗失声明

艾宪武、刘焕芬房屋所有权证，坐落位置：北票市城关区，建筑面积：53.81平方米，用途：住宅，房屋所有权证号：私房权证北字第6133号，声明作废。

遗失声明

艾宪武、刘焕芬房屋所有权证，坐落位置：冠山管理区新村社区C19#01032，建筑面积：71.22平方米，用途：住宅，房屋所有权证号：辽（2020）北票市不动产权第5013602号，声明作废。

遗失声明

万宏顺、王绍平房屋所有权证，坐落位置：长江街36号楼01033，建筑面积：71.58平方米，用途：住宅，房屋所有权证号：辽（2025）北票市不动产权第0059337号，声明作废。

遗失声明

武义益天家居用品有限公司遗失公章，编码：3307231001514O，声明作废。

遗失声明

永康市树阳电子商务有限公司遗失公章，编码：33078410259911，声明作废。

遗失声明

苍宇环保科技（天津）有限公司（统一社会信用代码：91120111MABW62U99G）遗失财务专用章一枚，声明作废。

遗失声明

天台祥沣贸易商行遗失公章，编码：33102310078568，声明作废。

遗失声明

桩利得（天津）新能源科技有限公司（统一社会信用代码：91120116MAC7U73D3Q）遗失公章、财务专用章、发票专用章各一枚，声明作废。

遗失声明

鄂州市葛店小芳餐馆（统一社会信用代码：92420700MA4DG4H377）遗失公章一枚，声明作废。

遗失声明

开远市方声传媒有限公司（统一社会信用代码：91532502MAC8QTD342）遗失公章：5325002059665，声明作废。

遗失声明

大安市两家子镇人民政府遗失法人章（于光辉印），编码：2208821164928，声明作废。

遗失声明

贵州众创至诚信息科技有限责任公司（统一社会信用代码：91520222MA6DQY6L43）遗失公章、财务章、法人章（张鹏）各一枚，声明作废。

遗失声明

天津市京华盛商贸有限公司（统一社会信用代码：91120110MA05UCGA17）遗失公章一枚，声明作废。

遗失声明

天津市华鑫旺商贸有限公司（统一社会信用代码：91120110MA069WG19H）遗失公章一枚，声明作废。

遗失声明

贵州拉斐尔营销策划有限公司遗失公章，编码：5201810053373，特此声明作废。

遗失声明

广西首宏生物科技有限公司遗失公章：4508028009107、财务章：4508028009307，声明作废。

遗失声明

天津市海永科技有限公司（统一社会信用代码：91120111MA073JYK15）遗失公章、财务专用章、合同专用章、法人章（宋大伟）各一枚，声明作废。

遗失声明

河南来五单农业发展有限公司遗失公章，编码：4116260071220，特此声明作废。

遗失声明

镇远县兄弟食材店遗失公章，编码：92522625MA6HMB2223，声明作废。

遗失声明

加东花卉（漳州）有限公司（统一社会信用代码：91350623611475216M）遗失公章一枚，声明作废。

遗失声明

北京凯悦兴隆商贸有限公司（统一社会信用代码：91110105MA05D7RQ6C）遗失营业执照正、副本，声明作废。

遗失声明

北京君宜轩酒店管理有限公司（统一社会信用代码：91110105MA005DR52W）遗失营业执照正、副本，声明作废。

作废声明

金恒世融（北京）投资有限公司（统一社会信用代码：91110108089624708U）作废公章一枚，特此声明。

作废声明

北京濮铭酒店管理有限公司（统一社会信用代码：91110101MAEEEC4U55）作废公章一枚，特此声明。

遗失声明

长沙浅龙医疗器械有限公司遗失财务专用章，编码：4301031016631 8，声明作废。

遗失声明

桑植县万众博朗建筑安装工程有限公司遗失公章，编码：4308221001 1980，声明作废。

遗失声明

郑州市豫兴汉仓储服务有限公司（统一社会信用代码：91410108MADHA2CJ86）遗失公章一枚，声明作废。

遗失声明

内蒙古左江科技有限公司遗失公章，编码：1502990080360，声明作废。

作废声明

寻宝寄卖集团有限公司（统一社会信用代码：91110105MA01BTYT0P）作废法定名称章、财务专用章、发票专用章、合同专用章、法人章（王艺颖）各一枚，特此声明。

遗失声明

保定御禾灌溉设备有限公司（统一社会信用代码：91130611MA0DYPU97Y）遗失公章、财务专用章、法人章（吕颖）各一枚，声明作废。

遗失声明

贵州观赞建设有限公司（统一社会信用代码：91520402MACPDB7747）遗失公章：5204026038953、法人章（刘小青）：5204026038956、财务章，声明作废。

遗失声明

怀仁市新家园乡尚希庄村村民委员会遗失公章，编码：1406240001512，声明作废。