卖便当、售咖啡、存快递……

便利店“身兼数职” 打造“一刻钟便民生活圈”

本报实习记者 **胡 静** □ **张润泽**

中国连锁经营协会与毕马威近日联合发布的《2021年中国便利店发展报告》显示，中国便利店行业销售额连续三年保持10%以上高速增长，2021年全国便利店销售额达3492亿元。去年5月，商务部等部门印发意见，要求推进城市“一刻钟便民生活圈”建设，提出鼓励大企业输出品牌、标准、管理和服务，发展社区便利店。

意见印发一半年，落实情况如何？日前，记者走访了位于北京市朝阳区安立路地铁站周边的多家便利店。安立路地铁站位于亚运村商圈内，周边社区、写字楼林立，仅一公里范围内就有711、便利蜂、京东、罗森等多家便利店在此区域营业。记者发现，在有关部门的政策要求和大力支持下，如今的便利店“身兼数职”，着重发力便民服务，为推进城市“一刻钟便民生活圈”建设不遗余力。

10月9日中午12时，记者来到安立花园写字楼楼下的一家便利店，此刻正是上班白领的午休时间，不大的店铺空间内挤满了前来选购午餐的白领。记者来到便当窗口前，发现部分饭菜已经售罄；而微波炉前则有多名消费者正在排队等候加热便当。在便利店楼上写字楼工作的白领王女士告诉记者，便当盒饭方便快捷，自己基本上每天的午饭都会选择在这里解决。便利店的工作人员则表示：“关东煮和饭团三明治卖得最好，一些受欢迎的口味在上午就能售罄。”

711安慧北里店坐落在多个社区之间，在午饭时间，记者发现有不少老年人也前来购买便当。消费者李阿姨告诉记者：“我们老两口最近习惯了吃楼下便利店的饭菜，平时买菜做饭要花费不少时间，中午省事吃得简单点，晚上可以有更多精力给孙子准备晚饭。”

除了售卖便当外，不少便利店还根据消费者需求开辟了诸多新业务。记者在附近的京东便利店发现，基于其电商品牌的业务优势，京东便利店为周边居民提供了存放、收发快递的便民服务。消费者也可在线上勾选附近的京东便利店，将购买的商品暂存于相应的店铺内。同时，部分品牌便利店还推出了相应的微信小程序，消费者事先在小程序上选购商品，到店便可立即提货。附近居民张先生对记者说，他通常会在地铁上用小程序选购商品，这样节省了到店选购的时间，可以更加从容地安排工作和生活。

此外，记者走访多个门店了解到，自动咖啡机几乎成为了品牌便利店的标配，部分门店更是推出了可提供高品质和更多花样的专业咖啡吧台。记者发现，相较于品类单一的自助咖啡机，吧台上架了更多类似于生椰拿铁、多肉葡萄等时下热门的网红饮品，大部分饮品优惠后在5—15元之间，相比饮品店更有价格优势。

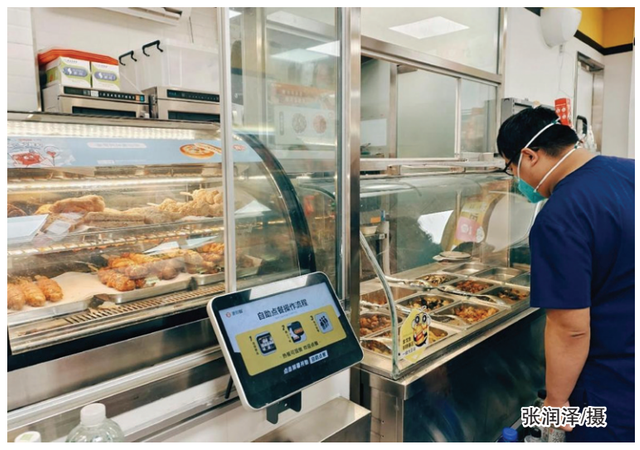
张润泽/摄

“我是楼下便利店的常客，店铺24小时不打烊，店内还有咖啡机和微波炉，上班时随手就能买到品类丰富的早餐和饮品。”白领王女士对单位楼下的便利店很满意，“比起小卖部，品牌便利店更能适应上班族对快节奏生活的需求。”

北京市商务局有关负责人此前在接受媒体采访时介绍，截至去年底，北京已有便利店（社区超市）、早餐、美发美容、末端配送、洗染和便民维修等8类基本便民商业网点超9万个，在全市范围内基本实现了便民商业服务功能社区全覆盖。今年7月，北京市多部门联合出台一系列措施促进生活服务业转型升级举措，要求2025年实现全市范围内“一刻钟便民生活圈”全覆盖，形成多元化、多样化、覆盖城乡的生活服务体系。

即时零售模式开辟就业新空间

即时零售的兴起是近年来中国零售市场最大的变化之一。其主要特征是“线上下单，线下30分钟送达”，其供给高度依赖本地门店。基于这一基本属性，即时零售业态的发展也创造了更多的本地就业机会，其中既包括“分拣员”“网约配送员”等百万级规模的新型职业，也包括“水果质检师”等一大批通过新技能满足新需求的新型职业，吸纳了高校毕业生、退伍军人、进城农民工、新生代劳动者等多类就业群体投身其中。

分拣员市场需求激增

在吉林省延吉市的一家文具店里，收单机频频发出提示音。孙岩穿梭在货架之间，伴随着扫码机的“滴滴”声，一件件商品被整齐添加到打包袋中。在短短两分钟之内，孙岩就回到包装台，将分拣好的商品递到配送员手中。

孙岩从事的岗位在业内被称为“分拣员”，是即时零售业态所催生的新型职业之一。疫情以来，大量实体店纷纷接入即时零售平台，通过承接海量的线上购物需求，开辟新的发展路径。孙岩所在的“华丽文具店”也接入了零售平台，门店的服务半径从过去的附近1公里拓展到周边3至5公里，在各类消费需求的带动下，其线上业务激增，目前的月订单量已经达到5700多笔。

沃尔玛中国曾公开表示，其两年内累计创造了3.5万个分拣员的就业工作机会。根据业内估算，仅美团买菜、叮咚买菜、朴朴超市、盒马等生鲜食杂平台的分拣员，就创造了近十万就业岗位。再加上遍布全国的连锁商超、便利店、夫妻店等市场主体，预计分拣员整体就业规模在百万左右。随着即时零售业态的发展，这个规模还会持续增长。

新型职业层出不穷

目前，即时零售业态仍在保持快速发展。招商证券认为，未来五年，即时零售市场的年度复合增长率将达到36%。艾瑞咨询认为，2021年我国零售O2O渗透率约1.6%，预计2025年提升至7.8%，2025年即时零售规模约为1.2万亿元。

对此，有专家表示，新模式的兴起将催生大量的新型就业岗位。比如，出于对品质商品及服务的要求，即时零售在各个垂直领域催生了包括水果“质检”、新品研发、线上运营等在内的多种新型职业，也提供了大量的就业岗位。

新职业开辟更多就业“风口”

国务院发展研究中心发展部副部长卓贤表示，数字经济的发展，为新职业的发展提供了沃土。而新就业形态因其较高的包容性和灵活性，不仅有助于缓解重点群体的就业压力，也有利于应对就业市场的不确定性，增加劳动者收入和改善民生。

“以即时零售为例，人们对即时性的需求，逐渐形成了一种新的消费习惯。而这些新需求，在市场上又进一步转化为对劳动力的需求，衍生出高质量就业岗位，推动着整个社会就业结构的深刻变化。”卓贤表示。 （经济参考报）

“本地门店+即时配送”

新业态能否成为县域经济新风口

随着新型商业模式基础设施和城市配送服务网络的快速完善，以“本地门店+即时配送”为特征的即时零售新业态，逐渐成为零售模式创新的风口。数据显示，2022年上半年，湖南省长沙市长沙县即时零售订单笔数和商户数均位列全国县城第一。

“即时零售既丰富了本地供给，让县城居民获得比肩一线城市的生活品质，也能吸引大量年轻人返乡生活、就业，为县域经济增长注入了新活力。”中央财经大学中国互联网经济研究院副院长欧阳日辉说。

即时零售，会是下一个县域经济的新风口吗？

构建县城消费新格局

从上海来长沙县1个月的何靓，被夜经济“惊艳”到了。凌晨1时，她住所楼下的小吃街依然灯火通明，打开外卖平台，附近有数十家便利店还在营业。

“来之前，我以为要过‘苦日子’，想着看电影可能需要跨越半座城，晚上买点东西会很不方便，没想到实际情况不一样。”何靓说，长沙县消费业态发达程度不输一线城市，生活便利度高，平时有买药等紧急购物需求，可以随时在外卖平台下单。

今年6月，美团联合美宜佳、新佳宜等品牌，在长沙县等县区启动了24小时便利店项目，重点配备夜间休闲娱乐所需的零食酒饮、急救药品、手机充电线等生活用品。

长沙县商务部门相关负责人表示，“即需即买”的即时零售模式在长沙县的落地，对丰富县城消费场景、改善县城消费环境、构建县城消费新格局发挥了重要作用。

目前，长沙县已建成41个“一刻钟便民生活圈”。今年8月，商务部网站公布全国第二批城市“一刻钟便民生活圈”试点名单，长沙县所属的长沙市榜上有名。

释放县域经济转型新动能

到过星沙的人都知道，星沙的夜晚十分活跃，尤其是松雅湖、万象汇、吾悦广场一带，商场内的奶茶店、糕点店尤为热闹。

王柳在吾悦广场开了一家蛋糕店，受疫情影响，经营压力陡增。“好在线上订单基本没受影响，我们靠着丰富的产品组合和无接触配送至附近小区，度过了最艰难的时候。”

随着数字经济的发展以及与各领域的深度融合，数字经济成为助力实体经济转型升级、拉动县城高质量发展的重要引擎。

以基于数字经济的即时零售新模式为例，其将县城线下实体门店服务半径从原本的1公里拓展到了5公里，通过线上的流量反哺线下门店，扩大了客群规模和门店能效，有效激发了县城消费潜力，盘活了县城实体业态。

（湖南日报）

声 音

把流量交给门店 把消费留在当地

国家统计局最新披露的数据显示，5月份社会消费品零售总额33547亿元。其中按零售业态分，1—5月份，限额以上零售业单位中的超市、便利店、专业店零售额同比分别增长4.0%、4.7%、1.2%，百货店、专卖店分别下降10.3%、7.6%。与此同时，1—5月份，全国网上零售额49604亿元，同比增长2.9%。其中，实物商品网上零售额42718亿元，增长5.6%，占社会消费品零售总额的比重为24.9%。

值得注意的是，在社会零售的恢复性增长中，一种融合线上线下新业态的即时零售，正在推动超市和便利店销售额稳步增长。从生鲜蔬菜到面包饮料，从电子产品到日化美妆，越来越多的商品通过即时配送的方式，更快送达居民手中，促进了线下实体店的复苏。

要做到“即时配送”，必备的要素首先是“本地实体零售商”和“网络配送员”。因此，尽管消费者都是从线上下单，但是线上的流量都流向了消费者附近的实体店中。与传统网络购物的形态相比，网络购物往往发货的是异地的专业网络卖家，不是实体门店。

但仔细探究这种新购物形式，就会发现，在看似简单的“送上门”背后，是实体经济的向前演进。

把“流量转为销量”，这正是即时零售的重要价值：把流量留给实体，把消费留给当地，实体经济正在被重新定义。线上的所有流量和订单，都能够转化为实体零售门店的实实在在的销量，而由此催生的网络配送员等新就业群体，也为当地增加了就业。

与过去强调“线上模式”的电商相比，这样的零售模式实现了本地实体服务本地消费者的内循环。

配送时间一直是电商的重要一环。

根据埃森哲发布的《聚焦中国95后消费群体》报告显示，“95后”人群更加注重配送速度，超过50%的“95后”消费者希望在购物当天甚至半天就能收货，7%的消费者希望能在下单后2小时收到商品。

消费者愿意为及时满足付款。在网购时，一些消费者会主动告知商家，采取更快的顺丰空运，自己承担增加的运费。再比如，实体店中玩具的价格更高，但孩子有强烈的及时满足续期，不愿意等待，哭闹着要，家长即便在网上查了价格，明知实体店更高，也会掏钱满足孩子。再比如化妆品、衣服、工艺品店的东西有较高的溢价，但消费者即使知道网上价格更低，也不愿意等待。

即时零售恰恰能够极大降低了及时满足的成本，只需打开手机，花不多的配送费，甚至免费，就能马上在家里收到自己想要的电脑、零食、手机等等。

“马上就能收到”本身就能刺激欲望，促使消费者跨越购买这个心理门槛。所以，对于线下的实体商户来讲，即时零售是销售增量的来源。比如，对于一家线下手机店而言，它能进行线下销售，也有网店向全国销售，但对于本地用户，就可以用即时零售来满足本地消费者的“及时满足”需求，而消费者愿意为此支付的溢价，则对应着新增的实体岗位。

可以进一步展望的是，电商直播一般来说都无法实现消费者的及时满足愿望。一台手机、一包小吃，隔3天才能拿到，与1—2个小时后就能拿到，对消费者的诱惑是完全不同的。

本质上看，正是因为流通体系的不断发展与创新，能在更大范围，更高效地把生产和消费联系起来，推动交易范围的扩大，才使得零售模式不断迭代创新。而这个新模式，不但能更好满足多元化消费需求，促进消费提升，而且也可能会进一步改造流通体系，带动整个产业链的演进。

（经济观察报）

闯关万亿市场 即时零售彰显消费新趋势

你会选择去商超还是电商平台购买东西呢？从去年开始，一种新的消费模式——即时零售火了起来。大家去一些熟悉的街头便利店会发现，越来越多的外卖骑手聚集在这里，帮助消费者第一时间购买自己所需的日用品。由此，电商行业步入了一个新阶段，即时零售走上前台。以小时达、分钟达为特征的即时零售为什么可以逐渐成为零售模式新风口？

记者来到位于浙江湖州的一家便利店，在采访中不时听到外卖订单的通知消息。店主徐女士介绍，她开通外卖已经3个多月了，现在外卖订单每天都有几十单，这种线上和线下结合的方式实实在在让店里的销售额有了增长。通过订单来看，目前选择这种新方式的一般都是“80后”和“90后”。

“消费者一次性点得比较多，比如焖饭、奶片、烤串等，最多的是薯片。”徐女士告诉记者。

随着新型商业模式基础设施和城市配送服务网络的快速完善，像徐女士描述的这种以小时达、分钟达为特征的即时零售逐渐成为零售模式创新的新风口。

行业整体增长较快

消费者章女士是一位“80后”，她说这种便捷又快速的购买方式在如今停车难的形势下显得尤其必要。章女士说：“因为方便，它可以送货上门，省去了超市排队的时间，也省去了找停车位的麻烦。”

可以说，消费需求的兴起，以及庞大、稳定、富有弹性的本地物流履约体系让即时零售变得可能。某平台研究院副院长张琳告诉记者，平台的数据也印证了即时零售的快速发展。

张琳说：“今年一季度，平台即时零售的销售订单量、销售额比去年同期分别增长了70%和80%。按照店的属性看，便利店超市增长了54%，小型超市诸如更靠近社区的夫妻店增幅能达到110%。行业整体增长还是比较快的。”

有望突破万亿门槛

其实，在2021年7月，商务部等11部门印发《城市一刻钟便民生活圈建设指南》，其中提出，“统筹考虑当地电子商务、即时配送等在线商业发展水平，做到实体门店配置与在线商业发展相协调。”

业内预计，到2025年，即时零售中的开放平台模式规模将突破万亿门槛，达到约1.2万亿元。对此，商务部研究院电商所副研究员洪勇告诉记者，即时零售是数字经济与实体经济融合发展的典型业态，未来将成为消费新趋势。

洪勇说：“我觉得即时零售会成为发展的新趋势。从现在来看，消费者对于时间越来越敏感，因为现在的生活节奏越来越快，消费者需要在购买后第一时间能拿到商品。这一类的消费者对于价格不是很敏感，更重要的是购买体验。时间越短，他的获得感就越强。”

此外，电商和物流协同发展，是即时零售做大做强的必要保障。洪勇说：“未来，即时零售还需要物流智慧化、智能化发展。现如今很多企业都在尝试无人配送的方式，比如无人车、无人机配送。通过这种智能化配送的方式，即时零售能够得到可持续性发展。另外，还需要通过大数据、运算数据的方式规划好配送的线路，大大减少配送的时间，更好地完成即时零售。” （央视新闻）

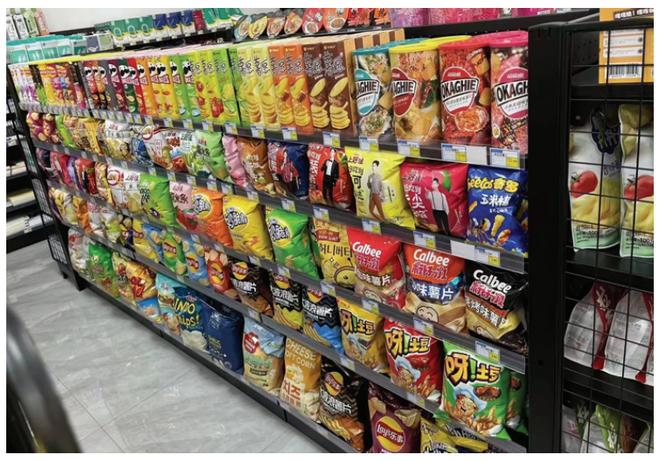

关于警惕假冒消费日报社北京记者站名义开展非法活动的声明

近期，我社接到多起群众举报称，有社会单位或个人以“消费日报社北京记者站”名义注册新媒体账号发布信息，并频繁开展活动。

为此，消费日报社严正声明如下：

一、我社未设立北京记者站，任何以消费日报社北京记者站名义开展的活动，均非我社行为。

二、正告假冒消费日报社北京记者站名义开展活动的单位和个人，立即停止一切违法犯罪活动，我社保留追究其法律责任的权利。

三、提醒社会各界及企业事业单位谨防上当受骗，若发现有以消费日报社北京记者站名义开展活动的情况，请与我社联系。

消费日报社举报电话：67605353 67606237

特此声明！

消费日报社
2022年10月12日

声 明

本协会接到投诉，投诉人声称发现本协会向有关企业发授“全国消费者信得过企业”牌子，不符合国家《社会组织评比达标表彰规定》。现根据实际情况及中国轻工业联合会要求，特登报声明如下：

1、本协会未向任何单位发授“全国消费者信得过企业”牌子。

2、如发现有损害本协会名义发授“牌子”的单位或个人，本协会将追究其法律责任。

特此声明！

中国轻工企业投资发展协会
2022年10月12日

法院公告栏

贾必鲁：本院受理顾杰诉你买卖合同纠纷一案，现依法向你公告送达起诉状副本、举证须知、举证通知书及开庭传票。自公告之日起经过30日即视为送达。提出答辩状和举证期限均为公告期满后的15日内，并定于举证期满后的第3日下午2时30分（遇法定节假日顺延）在本院第二十法庭开庭审理，逾期则依法缺席判决。

江苏省淮安市清江浦区人民法院

徐龙：本院受理马文华诉你民间借贷纠纷一案，现依法向你公告送达起诉状副本、举证须知、举证通知书及开庭传票。自公告之日起经过30日即视为送达。提出答辩状和举证期限均为公告期满后的15日内，并定于举证期满后的第3日下午2时30分（遇法定节假日顺延）在本院第二十九法庭开庭审理，逾期则依法缺席判决。

江苏省淮安市清江浦区人民法院

许松、顾文山：本院受理刘建庆许松返还财产纠纷一案，在审理过程中，刘建庆请追加顾文山为第三人，现依法向你们公告送达起诉状副本、举证须知、举证通知书及开庭传票。自公告之日起经过30日即视为送达。提出答辩状和举证期限均为公告期满后的15日内，并定于举证期满后的第3日下午2时30分（遇法定节假日顺延）在本院第十二法庭开庭审理，逾期则依法缺席判决。

江苏省淮安市清江浦区人民法院

章启勇：本院受理原告开春红诉你及章利民间借贷纠纷一案，已经审理终结。现依法向你公告送达（2022）苏0812民初4072号民事判决书。自公告之日起30日内来本院领取民事判决书，逾期则视为送达。如不服本判决，可在公告期满后15日内向本院递交上诉状及副本，上诉于江苏省淮安市中级人民法院。逾期本判决即发生法律效力。

江苏省淮安市清江浦区人民法院

上海马虎实业有限公司、上海瑞宏投资有限公司：本院受理原告淮安市工人文化宫诉你们及林旭旗保证合同纠纷一案，已经审理终结。现依法向你们公告送达（2022）苏0812民初3144号民事判决书。自公告之日起30日内来本院领取民事判决书，逾期则视为送达。如不服本判决，可在公告期满后15日内向本院递交上诉状及副本，上诉于江苏省淮安市中级人民法院。逾期本判决即发生法律效力。

江苏省淮安市清江浦区人民法院

宣城宏博电力工程有限公司、宣城市宏博电力设备有限公司：本院受理原告江苏亚盟电气有限公司与被告宣城宏博电力工程有限公司、宣城市宏博电力设备有限公司买卖合同纠纷一案已审理终结，现依法向你公告送达（2022）苏1283民初1875号民事判决书。自公告起30日内到本院虹桥法庭领取，逾期视为送达。如不服本判决，可在公告期满后15日内向本院递交上诉状及副本，上诉于泰州市中级人民法院。逾期即发生法律效力。

江苏省泰兴市人民法院

江西省宜春市袁州区温汤镇社埠村神山组胡其文：本院受理李忠江诉你们买卖合同纠纷一案，已审理终结，判决驳回原告的诉讼请求。现依法向你公告送达。自本公告发出之日起30日即视为送达。如不服本判决，可在公告期满后十五日内向本院递交上诉状，并按对方当事人的人数提出副本，上诉于四川省遂宁市中级人民法院。逾期不上诉，本判决即发生法律效力。

四川省射洪市人民法院

新疆吐鲁番市高昌区绿洲东路西域丽都小区17号楼陈武安：本院受理刘小容诉你们民间借贷纠纷一案，已审理终结，判决你偿还原告50000元借款。现依法向你公告送达。自本公告发出之日起30日即视为送达。如不服本判决，可在公告期满后十五日内向本院递交上诉状，并按对方当事人的人数提出副本，上诉于四川省遂宁市中级人民法院。逾期不上诉，本判决即发生法律效力。

四川省射洪市人民法院

本院受理申请人何周全、何瑞林、何周艳宣告刘廷英失踪一案，申请人称，申请人与被申请人刘廷英（510922192801265401）系母子关系，被申请人于2020年8月28日离家后下落不明，下落不明人应在公告之日起三个月内向本院申报本人具体地址及其联系方式。逾期不申报的，下落不明人刘廷英将被宣告失踪。凡知悉下落不明生存现状的人应自公告之日起三个月内将知悉的下落不明下落人情况，向本院报告。

四川省射洪市人民法院

四川省射洪市东岳乡兔生沟村11组陈良昌、云南省临沧市凤庆县孟力佑镇中和村委会中和组杨丹：本院受理刘小容诉你们民间借贷纠纷一案，已审理终结，判决你偿还原告30000元借款。现依法向你公告送达。自本公告发出之日起30日即视为送达。如不服本判决，可在公告期满后十五日内向本院递交上诉状，并按对方当事人的人数提出副本，上诉于四川省遂宁市中级人民法院。逾期不上诉，本判决即发生法律效力。

四川省射洪市人民法院

四川省迭州市通川区通川中路196号曹懿：本院受理谢少平诉你民间借贷纠纷一案，原告请求判令你偿还原告300000。因你下落不明，依法向你公告送达起诉状副本、应诉通知书、举证通知书、开庭传票等诉讼文书。自本公告发出之日起30日即视为送达。提出答辩状及举证期限为公告期满后的15日内。本案于2022年11月9日9:30在本院第十审判庭公开开庭审理。届时未到，本院将依法缺席审理判决。

四川省射洪市人民法院

韩国鹏：本院受理原告馆陶县顺翔扶贫小额贷款有限公司诉你和胡玉梅、韩艳欢小额借款合同纠纷一案，现依法向你公告送达起诉状副本、应诉通知书、举证通知书、司法公开告知书、廉政监督卡、诉讼权利义务告知书及开庭传票。自发出公告之日起，经过30日即视为送达。提出答辩状的期限和举证的期限均为公告期满后的15日内。并定于举证期满后第3日上午10时（遇法定休假日顺延）在本院房寨法庭开庭审理。逾期将依法缺席判决。

河北省馆陶县人民法院

张帅帅、张建新：本院受理原告馆陶县顺翔扶贫小额贷款有限公司诉你和宋晓东小额借款合同纠纷一案，现依法向你公告送达起诉状副本、应诉通知书、举证通知书、司法公开告知书、廉政监督卡、诉讼权利义务告知书及开庭传票。自发出公告之日起，经过30日即视为送达。提出答辩状的期限和举证的期限均为公告期满后的15日内。并定于举证期满后第3日上午9时（遇法定休假日顺延）在本院房寨法庭开庭审理。逾期将依法缺席判决。

河北省馆陶县人民法院

徐秀增：本院受理原告馆陶县顺翔扶贫小额贷款有限公司诉你和徐新虎小额借款合同纠纷一案，现依法向你公告送达起诉状副本、应诉通知书、举证通知书、司法公开告知书、廉政监督卡、诉讼权利义务告知书及开庭传票。自发出公告之日起，经过30日即视为送达。提出答辩状的期限和举证的期限均为公告期满后的15日内。并定于举证期满后第3日上午9时（遇法定休假日顺延）在本院房寨法庭开庭审理。逾期将依法缺席判决。

河北省馆陶县人民法院

韩艳建：本院受理原告馆陶县顺翔扶贫小额贷款有限公司诉你和韩艳欢、郭春堂小额借款合同纠纷一案，现依法向你公告送达起诉状副本、应诉通知书、举证通知书、司法公开告知书、廉政监督卡、诉讼权利义务告知书及开庭传票。自发出公告之日起，经过30日即视为送达。提出答辩状的期限和举证的期限均为公告期满后的15日内。并定于举证期满后第3日上午10时（遇法定休假日顺延）在本院房寨法庭开庭审理。逾期将依法缺席判决。

河北省馆陶县人民法院

王占亮、刘亚田：本院受理的原告邯郸市向诚贸易有限公司诉你追偿权纠纷一案，现已审理终结，现依法向你们依法公告送达本院（2022）冀0433民初1264号民事判决书。自公告发出之日起30日内来本院领取，逾期即视为送达。如不服本判决，可在公告期满后15日内，向本院递交上诉状，并按对方当事人的人数提交副本，上诉于河北省邯郸市中级人民法院。逾期本判决发生法律效力。

河北省馆陶县人民法院

姚文清、张秀兰：本院受理原告葛强、李颖与你们及刘彦立、王顺义追偿权纠纷一案，现依法向你们公告送达起诉状副本、应诉通知书、举证通知书、权利义务告知书、开庭传票。自公告之日起经过30日即视为送达。提出答辩状和举证的期限为公告期满后15日内。并定于举证期满后第3日上午9时30分（遇节假日顺延）在本院转劳法庭公开开庭审理，逾期将依法缺席判决。

河北省霸州市人民法院

杨鸿：本院受理原告张志泓诉杨鸿民间借贷纠纷一案，因无法与你取得联系，现依法向你公告送达民事诉状副本、应诉通知书、告知权利义务通知书、诉讼风险告知书及开庭传票。自本公告发布之日起30日内即视为送达，提出答辩的期限和举证期限为公告期满后的15日内，并定于举证期满后的第三日上午9:00分（遇节假期顺延）在本院普坪法庭公开开庭审理，逾期将依法缺席判决。

贵州省安龙县人民法院

张林：本院受理原告方艳玲张林同居关系子女抚养纠纷一案，因无法与你取得联系，现依法向你公告送达民事诉状副本、应诉通知书、举证通知书、告知权利义务通知书、诉讼风险告知书及开庭传票。自本公告发布之日起30日内即视为送达，提出答辩的期限和举证期限为公告期满后的15日内，并定于举证期满后的第三日上午9:00分（遇节假期顺延）在本院普坪法庭公开开庭审理，逾期将依法缺席判决。

贵州省安龙县人民法院

陈兴发：本院受理原告陈开进诉陈兴发确认合同有效纠纷一案，因无法与你取得联系，现依法向你公告送达民事诉状副本、应诉通知书、举证通知书、告知权利义务通知书、诉讼风险告知书及开庭传票。自本公告发布之日起30日内即视为送达，提出答辩的期限和举证期限为公告期满后的15日内，并定于举证期限满后的第三日上午9:00分（遇节假期顺延）在本院普坪法庭公开开庭审理，逾期将依法缺席判决。

贵州省安龙县人民法院

唐万军：本院受理原告苏玉萍与被告唐万军民间借贷纠纷一案，现依法向你公告送达本院（2022）内0721民初3812号起诉状副本、应诉通知书、举证通知书和开庭传票。自公告发出之日起经过30日即视为送达。提出答辩的期限和举证期限均为公告期满后的次日起15日内，并定于举证期满后第二日上午9时30分（遇法定节假日顺延）在本院三岔河法庭公开开庭进行审理。逾期本院将依法缺席判决。

内蒙古自治区阿荣旗人民法院

陈开永：本院对原告罗雪梅与被告陈开永离婚纠纷一案已审理终结。现依法向你公告送达本院（2022）川2021民初4146号民事判决书。自公告之日起30日内来本院领取民事判决书，逾期视为送达。如不服本判决，可在公告期满后15日内，向本院递交上诉状及副本，上诉于四川省资阳市中级人民法院。逾期本判决即发生法律效力。特此公告。

四川省安岳县人民法院

吕燕涛：本院办理北京百信乐营销管理有限公司与宗州新冀源贸易有限公司、任爱国为委托代理合同纠纷一案中，北京百信乐营销管理有限公司不服本院（2022）冀0403执第23号执行裁定书，向邯郸市中级人民法院申请复议。现向你公告送达复议申请书副本，限你自公告之日起30日内到本院领取该申请书副本，逾期则视为送达，我院将依法把此案移送至邯郸市中级人民法院。

河北省邯郸市丛台区人民法院

遗 失 声 明

中国太平洋人寿保险公司姓陈庆波执业证丢失，证号：0200022203008000201601336 5，声明作废。

遗 失 声 明

佳县鑫源食品工贸有限公司公章：6108280007954，丢失声明作废。