过日子离不开菜市场,在这满是人间烟火的地方,能买到来自各地的美味,还能感受到一股与时俱进的时尚气息。

有人说,菜市场是一座城市的灵魂。因为那里有扑面而来的烟火气,是距离生活最近的地方。不过随着人们对于生活美感和体验质感的需求高涨,这一市井地也开始以更加新奇、有趣甚至另类的方式被人们重新认识。

颜值与内涵兼具 化身“城市灵魂”

老菜场“玩出”跨界新时尚

主业是卖菜 副业是承接潮流展览

1992年开张的北京三源里菜市场是闻名全国的网红菜市场,在这里可以买到国际上一切食品的原材料,这是三源里“火”起来的初始原因,但随着越来越多的跨界合作,这个面积并不算大的菜市场却越来越“出圈”。

近年来,三源里陆续开展了多次跨界合作。例如,知识付费平台得到APP于2018年在这做了《薛兆丰经济学讲义》的新书首发,并开设了一场“菜市场遇见经济学”的主题展;2019年11月,宝马在这里开启了一场“三源里叫板三里屯”的改造活动,将原本略显杂乱的菜市场改造为被炫酷荧光绿色覆盖的时尚潮流秀场,并联合潮牌推出一系列以菜市场为主题的联名单品,从设计到包装都别出心裁。

今年5月,艺术家邱志杰更是将“民以食为天”书写展搬到三源里,以自己书写的内容替换菜市场里所有的文字,实现了艺术的生活化。

携手Prada上演快闪秀

9月底,意大利顶级时尚奢侈品牌Prada和位于上海乌鲁木齐中路318号的乌中市集,联手上演了一场快闪秀。

在快闪活动期间,乌中市集无论招牌、外立面还是菜市场内部都“穿”上了大牌的印花海报,摊位上各种果蔬都裹上了奢侈品的外衣,消费者只要买菜就可免费获得限量供应的Prada2021秋冬印花包装袋。由于品牌方提供的包装纸、袋数量有限,乌中市集每天只在上午10点和下午1点限量供应,每个摊位上分配的包装纸、袋很快就被赠送一空。

有大牌现身,在这人声鼎沸的集市里,除了周围的中老年居民,还有一批批穿着前卫前来拍照打卡、猎奇的年轻人。Prada快闪活动将乌中市集拍照打卡的功能发挥到了极致。据乌中市集二楼杂货铺的摊主回忆,“活动刚结束那几天,还有不少年轻人过来问我们,还有没有手提袋”。乌中市集经理助理傅杰表示,据不完全统计,活动期间乌中市集的日均客流达7000人次(平常日均客流量仅七八百人次),营业额也成倍的增长。

披时尚外衣充满文艺气息

在陕西西安建国门明城墙内墙根,有一个名为“老菜场”的菜市场,因为人间烟火和“诗与远方”的完美融合,它现在已成为网红打卡地,更被称为全西安最文艺的菜市场。

“老菜场”前身为1952年创建的西安市平绒厂。2018年,西安市文化创意产业协会副会长全建彪、跨界创意人宋群联合发起“微更新、轻改造”实施计划,以“保留原居民原有生活状态”和“保持菜市场的市井风貌”为前提,对其进行空间功能转型和改造升级。

改造后,“老菜场”保留了原有格局,建筑的一面是老工业企业的传统元素,另一面则通过青砖和城墙相呼应,文艺范碰撞工业风。此外,“老菜场”还加入了艺术街区、酒吧、展览等时髦的网红元素。如今的“老菜场”,一层是格局细致、分区排列的菜市场,二楼是各种网红体验店,三楼则长期开办各种艺术展览。“逛吃网红咖啡、奶茶、美甲主题店,还可流连各种艺术、音乐店铺,有时还能欣赏到世界级的名展。”西安市民王鑫说,菜市场里“小剧场”有时还会上演非遗皮影戏,不管是买菜的还是卖菜的,统统放下手里的活计,或坐或站一起看戏。

打造多功能复合美学空间

位于苏州古城核心区的双塔市集,有2500平方米的空间。2019年末更新改造后,一跃成为苏州网红地标。

现在的双塔市集,有很多的苏州文化元素:铺位标示等是用书法字形重新编排的苏州码子;小吃区的招牌则选用了苏州桃花坞年画的桃红柳绿为底色,搭配苏州方言的小食名称。同时,市集还以委婉动人的苏州评弹为背景,并以体现江南农家情调的陈设,带来满满的姑苏韵味。

同时,双塔市集还新增了许多不同的商业业态,以丰富菜市场的功能。在市集,不仅仅可以买到最新鲜的食材,还可以吃到苏州味道最正宗的小食,咖啡店、小酒馆、表演舞台及室外的可移动休闲区域(书店及市集)等更使得双塔市集成为一个兼具多种社区生活服务与生活美学的多功能复合空间。

(综 合)

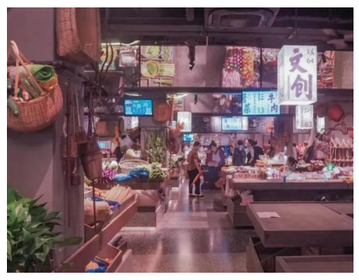

“智能收银+商品溯源” 线上线下一体化经营

智慧菜市场带来购物新体验

随着数字化、信息化、智能化的技术不断涌入,传统农贸市场迎来了新一轮升级改造。天津永安数字菜市场作为数字化改造的成功样本,被收录在中国连锁经营协会近日发布的《2021生活服务业数字创新案例集》中。

传统菜市场痛点多

传统菜市场大多存在设备老化,卫生、食品安全性待提升等问题,受城市地价及租金上涨的影响,菜场经营业态被迫缩减,菜市场整体规模不断萎缩,居民也不太愿意光顾。

“传统菜市场的设备老化、卫生和食品安全等问题一直存在,需要通过数字化手段来解决业务和管理问题。”毕马威企业咨询中国有限公司消费零售行业咨询主管合伙人、数字化转型咨询合伙人毛健在点评永安数字菜市场时表示。

上海亦墨信息科技有限公司董事长陈实也认为,以菜市场为代表的集市经济数字化程度普遍不高、数量巨大、缺少足够的能力和转型渠道。

永安数字菜市场隶属于天津市汇农新起点菜市场管理有限公司。其改造的初衷就是为附近社区居民提供一个更高效智能的社区买菜平台,一个更有品质感、更有食品安全保障的数字菜场。

按照高标准的“六化”(规范化、智能化、便利化、特色化、人性化、精准化)菜市场建设规范,永安数字菜市场与阿里本地生活客如云、饿了么开展了合作。

数字化手段提升购物体验

据介绍,作为一家全新改造的智慧菜场,永安数字菜市场内全部使用客如云智能收银系统,实现了智能称重、聚合支付、会员管理、库存管理等一系列数字化操作,同时开通饿了么外卖,实现了线上线下一体化经营。除此之外,数字信息大屏、商品溯源的使用,也帮菜场实现了数字化科学运营管理,让居民购物体验更便捷、更安心。

据了解,菜场内全部铺设客如云智能收银设备。对于菜场内商家而言,操作界面简单智能,收银结账更快捷高效;报表管理沉淀交易信息,方便商家精确计算进销货数据,合理进货,减少损耗,不再靠经验卖菜,而是靠数据来卖菜。

对于消费者而言,单价、数量、金额在副屏显示,一目了然,不用担心算错账;刷脸、手机支付宝、微信、银行卡、现金等多种结算方式,方便年轻人的同时也更方便老年人。客如云收银机副屏还会展示营业执照、食品经营许可证、健康证,让消费者买得放心。

对于菜场运营方而言,装备智能收银设备后,能够快速及实时地了解各档口销售概况,便于后期调整优化菜场内业态分布,提升菜场内商家入住率。对于收银秤的统一管理,可以预防“鬼秤”的出现,做到所有秤都是公平秤,让消费者更放心。

菜市场商家以及菜市场管理方可以通过手机APP实时查询门店、总后台的数据、异常消费信息,更有效地减少跑单以及少付等利益损失。

客如云还在菜场设置了监管可视化数据大屏,实时展现菜场数据,包括菜品价格、热卖档口等,一方面可帮助政府对菜场进行价格监管,了解观察经营情况,保护消费者利益,稳定物价;另一方面,帮助菜场运营方实时掌握菜场经营数据,便于整体规范化管理;消费者可通过数据大屏,了解菜品价格、热卖档口、档口信息等。

顾客扫描小票上的二维码,就可了解商品溯源信息,包括菜品名称,摊主姓名、电话等,一旦出现质量问题便于追溯,让顾客购物更有保障。

此外,永安菜市场开通饿了么外卖,线上线下双渠道经营。用户可直接在饿了么里逛“永安菜市场”,一站式买齐蔬菜、肉、蛋、调料等,提升线上用户购物体验,也方便菜场做营销活动,提升菜场整体交易额,让商家生意更好。

北京零点有数数据科技股份有限公司大数据中心总经理宋志远认为:“本案例通过线上线下一体化经营、称重-收银、销售溯源体系的标准化建设,不仅在效率方面有较大提升,积存数据不断实现数字赋能,更是为监管体系的构建奠定了基础,这为整个生鲜市场的管理都提供了宝贵的经验。”

毛健表示,永安数字菜市场通过数字化手段解决了传统菜场的效率问题,但还要进一步拓展,通过数字化营销提高销量,从根上解决及时卖出、减少折损等问题。

(国际商报)

声 音

扩消费更要拎好老百姓的『菜篮子』

物价稳,则民心安。近期,蔬菜价格上涨的消息引发广泛关注。“菜篮子”是大民生,尤其是新冠肺炎疫情发生以来,拎好老百姓的“菜篮子”,关系到消费市场稳步修复、经济稳定发展。

三季度数据中,就业、居民可支配收入和社会零售品消费总额表现成为亮点。就业形势平稳和居民收入保持恢复性增长,稳定了社会预期和市场主体信心,表现为居民消费支出持续改善。在促消费政策以及中秋假期消费等因素带动下,消费市场表现优于市场预期。这都与居民收入和消费预期稳定密不可分。展望四季度,考虑到当前外部环境多变,以及出口端可能不如此前强势,稳住并扩大内需甚为关键,更需要稳定预期。

拎好老百姓的“菜篮子”是稳定消费预期的基础。我们应对蔬菜稳产保供拥有丰富的经验,要确保老百姓“吃得上”“吃得起”。本轮菜价上涨主要受季节、突发天气、物流成本上升等因素影响,蔬菜供需平衡短期内被打破,导致价格水涨船高。这也提醒我们,需要更加密切关注蔬菜供需变化、天气变化以及市场投放力度等因素。

同时,在全球疫情持续蔓延的背景下,虽然中国率先有效控制住了疫情,但疫情的滞后影响也开始逐渐显现,全球供应链受到不少影响。油价上涨带来物流成本上升,进而传导至蔬菜价格。还需要密切关注供应链畅通与否,降低供应链紧张环境下对各环节的间接涨价传导。

此外,据官方通报,在个别地方还出现了商户哄抬物价的情况。对于此类违法行为,必须坚决打击,及时严惩。有“立”有“破”是生活必需品稳价保供的有效抓手。“菜篮子”虽小,意义却不小。稳产保供,稳的是物价和民心,保的是获得感与幸福感。

(证券时报)

鲜无止境 匠制非凡

太太乐2021年度鲜味科学大会领“鲜”看未来

10月18日,2021太太乐鲜味科学创新致远研讨会在上海举办。营养和食品安全专家、中国工程院院士陈君石,香料和食品风味化学专家、中国工程院院士孙宝国,太太乐专家工作站首席专家、华南理工大学赵谋明教授,太太乐专家工作站科研合作项目负责人、上海海洋大学王锡昌教授等众多鲜味领域专家,从行业前沿观点到科研成果,从鲜味技术创新到应用落地等论题作精彩发言。特别是对太太乐在鲜味科学创新、产学研、推广与应用方面所做出的贡献予以高度评价。

会上,中国工程院院士陈君石聚焦于食品口味、安全与营养价值三者之间的关系,强调“三减”是当前创新发展的抓手,指明调味品行业创新四个研发方向——营养强化、采用功能原料、健康防病、新原料新口味等。

此次大会以“鲜无止境·匠制非凡”为主题,与会来宾共同见证了太太乐最新发布的五大系列新品,包括太太乐原味鲜减盐酱油系列、菜谱式调料系列、蚝油系列、太太乐汤之鲜系列、头道小磨芝麻香油5大新品系列。新品从外观、口味、使用便捷性上全面升级,精准洞察年轻用户消费需求,紧扣健康饮食消费特点,为用户带来健康美味的风味体验。太太乐代言人刘诗诗也现身新品发布环节。

作为全球知名调味品企业之一,太太乐在鲜味科学推广方面也取得了不俗的成绩。当日,第四届全国鲜味知识竞赛总决赛圆满结束。自2018年起,太太乐每年举办全国鲜味科学知识竞赛,截至目前已吸引了包括国内科研机构从业人员、行业专业人士、高等学府学生群体等社会大众在内的超两亿人次的关注与讨论。

生物科技助力三农 益生菌钛肥得到应用

本报讯 (记者**王 儒 □ 杨 斌**)化学肥料以作物的吸收快,能迅速促进农作物的生长优势,在农业生领域应用相当广泛,但这类肥料在给农作物提供快速养分的同时,长期使用对土壤结构会造成极大破坏。有机肥料可以改善土壤结构,促进土壤中微生物的繁殖,同时也能够提高农产品的质量。

江苏淮安市银杏林生态农业发展有限公司(以下简称:淮安银杏林公司)董事长龚书军长期从事与土地相关的工作,他意识到化肥和化学农药的过度使用,给土地和自然环境所带来的巨大危害,他决定开发生物菌肥。通过学习、实验、请专家,龚书军成功培育出多种生物菌肥,在多种农作物种植试验中效果显著,正在申报银杏林益生菌钛肥发明专利。

龚书军从不了解生物菌肥,到研发出适用于多种作物的生物菌肥,除了不懈努力,还离不开他坚毅的个性和在事业上永不服输的精神。

在问及为什么会想到做益生菌肥时,龚书军向记者表示:“这是对土地的情怀,作为一个农村人,用了这么多年化肥、农药,我就想试试不用化肥和农药究竟能不能种出好的作物。在研发过程中可以说是困难重重,想过放弃但又不甘心,我相信办法总比困难多。没有技术我就去找专业人员去学习,前年开始接触天津大学遗传工程研究所季静所长,向季所长请教生物菌知识,去年又接触了高级农艺师黄垣耀,在专家的指导下取得了一定成果。”

高级农艺师黄垣耀告诉记者:“我们地球这块土地上能够生生不息,是靠微生物菌还原代谢,把有机质不断地腐朽、制造、还原大地。微生物肥在种养殖方面可以起到治本兼治标,达到友善土地的作用。”

采访中江苏稻之道农业服务有限公司总经理吴彦军向记者表示:“我们国家的粮食以前是管饱,现在是管好,管好的同时,我们就要改变农业生产的方式,除了化肥和农药之外,农民需要的是增产和增收,要想增产、增收,我们必须改变生产方式。我今年使用了银杏林益生菌钛肥,化肥使用量减少了30%,农药一点没有使用,水稻长势非常好,也没有倒伏。”

淮阴区码头镇豆瓣集村五组村民周成帮在接受记者采访时表示:“我今年使用银杏林益生菌钛肥泡种,水稻出芽齐整、粗壮,稻秧插到田里10天左右,对比发现我的稻秧根系发达,秸秆硬。今年很多稻子结穗时都倒伏了,但我的稻子一点没倒伏,化肥的使用量上我减少了三分之二。”

淮阴区科技局局长吴洪高表示:“生物菌除了应用于农业生产、还能应用于环境治理、水体整治等方面。在农业生产中有几个好处、第一改善土壤质量,增加土地透气性;第二促进作物生长,有增产效果;第三用银杏林益生菌钛肥生产的蔬菜品质更高,大米的口感爽口、滑润、清香。”

记者了解到淮安银杏林公司生产的银杏林生态稻米以其优良的品质,零售价达到98元一斤,产品供不应求,今年使用益生菌肥的水稻价格,银杏林公司相关负责人表示会更贵,但品质也同样会更好。

丰台市场监管局之窗

丰台区市场监督管理局重根基、优服务、强协同做好信用联合惩戒工作

为贯彻落实北京市和丰台区信用工作相关政策,建立健全社会信用体系建设,丰台区市场监督管理局重根基、优服务、强协同做好信用联合惩戒工作。一是重根基。积极配合市局做好企业信用信息归集共享工作,筑牢信用联合惩戒的根基。全力配合市局及区局相关科所队做好“北京市企业信用信息网”及“国家企业信用信息网”的企业信息归集公示工作。二是优服务。积极做好服务企业工作,为相关市场主体提供行政处罚信息查询,做好缩短企业行政处罚公示期工作。做好企业行政处罚信息查询服务,并积极配合各委办局开展各项联审及综合评价工作,做好“北京市企业信用信息网”公示的行政处罚信息的缩短公示期工作,为企业及个人做好上市、发行股票、招投标、安防资质年审、评优评先及入党等相关工作提供重要依据。三是强协同。联合区科信局开展企业信用修复培训,完善信用体系建设机制。对在信用中国网站存在行政处罚的企业开展信用修复培训,并签订《市场主体承诺书》、《2021年度北京诚信商家信用承诺书》及《信用承诺书》。 (李静)

法院公告栏

四川省营山县新店镇龙顶村3组1号龙建荣:本院受理原告尹庆兵与被告龙建荣民间借贷纠纷一案,现依法向你公告送达起诉状副本、应诉通知书、举证通知书及开庭传票。自发出公告之日起经过60日,即视为送达。提出答辩的期限和举证期限分别为公告期满后15日和30日。本案定于2021年12月1日14时00分(遇法定假日顺延)在本院中和人民法庭第一审判庭开庭审理,逾期将依法缺席裁判。

重庆市开州区人民法院

重庆市开州区中和镇黄鹿村5组62号尹国周:本院受理屈培见诉你民间借贷纠纷一案,已审理终结,现依法向你公告送达(2021)渝0154民初6741号民事判决书。自公告之日起经过60日?来本院领取民事判决书,逾期即视为送达。如不服本判决,可在公告期满后15日内,向本院递交上诉状及副本,上诉于重庆市第二中级人民法院法院。逾期本判决即发生法律效力。

重庆市开州区人民法院

尤振江:本院受理原告樊子廷、樊州同与你租赁合同纠纷一案,已审理终结。现依法向你公告送达(2021)豫1628民初4025号民事判决书。自公告之日起六十日内来本院领取民事判决书,逾期即视为送达。如不服本判决,可以在公告期满后15日内向本院递交上诉状及副本,上诉于河南省周口市中级人民法院。逾期本判决即发生法律效力。

河南省鹿邑县人民法院

宗寿海:本院受理的原告朱荣与被告宗寿海民间借贷纠纷一案,现已审理终结。依照《中华人民共和国民事诉讼法》第九十二条的规定,依法向你们公告送达本院(2021)苏0831民初1680号民事判决书,判决结果:1、被告宗寿海于本判决发生法律效力之日起十日内向原告朱荣偿还借款本金30000元及利息7200元。2、案件受理费730元,公告费360元,合计1090元。由被告宗寿海负担。限你们自公告之日起六十日内来本院领取判决书,逾期则视为送达。如不服本判决,可在公告期满之日起十五日内,向本院递交上诉状,并按对方当事人的人数提出副本,上诉于江苏省淮安市中级人民法院。特此公告。

江苏省金湖县人民法院

于海滨:本院受理原告赵海峰诉你买卖合同纠纷一案,现依法向你公告送达应诉通知书、起诉状副本、举证通知书、开庭传票、合议庭组成人员通知书,自本公告发出之日起经过60日即视为送达,提出答辩状和举证的期限分别为公告期满后的15日和30日内,并于公告期届满后第3日9时在本院牛家营子人民法庭公开开庭审理此案,逾期则依法缺席判决。特此公告。

内蒙古自治区喀喇沁旗人民法院

龙里县旺发氢氧化钙厂:本院受理的原告贵定新开实业有限公司与被告你公司买卖合同纠纷一案,已审理终结,现依法向你公告送达(2021)黔2730民初1494号民事判决书。自公告之日起60日内到本院诉讼服务中心领取民事判决书,逾期即视为送达。如不服本判决,可在公告期满后15日内,向本院递交上诉状及副本,上诉于贵州省黔南布依族苗族自治州中级人民法院,逾期未上诉,本判决即发生法律效力。

贵州省龙里县人民法院

邹仁和、贵州中天立建设工程有限公司:本院受理的原告成恒超与被告你们追索劳动报酬纠纷一案,已审理终结,现依法向你公告送达(2020)黔2730民初2224号民事裁定书。自公告之日起60日内到本院诉讼服务中心领取民事裁定书,逾期即视为送达。如不服本裁定,可在公告期满后10日内,向本院递交上诉状及副本,上诉于贵州省黔南布依族苗族自治州中级人民法院,逾期未上诉,本裁定即发生法律效力。

贵州省龙里县人民法院

李明双、杨春、贵州贵得胜工程劳务有限公司、贵州晟庭香纸业有限公司、贵州省顺鸿卫生用品有限公司:本院受理原告杨仕举、卢忠德与被告你们劳务合同纠纷一案,已审理终结,现依法向你公告送达(2020)黔2730民初1502号民事判决书。自公告之日起60日内到本院诉讼服务中心领取民事判决书,逾期即视为送达。如不服本判决,可在公告期满后15日内,向本院递交上诉状及副本,上诉于贵州省黔南布依族苗族自治州中级人民法院,逾期未上诉,本判决即发生法律效力。

贵州省龙里县人民法院

高国华:本院受理原告王翰超诉你民间借贷纠纷一案,现依法向你公告送达起诉状副本、应诉通知书、举证通知书及开庭传票。自公告之日起经过60日即视为送达。提出答辩状和举证的期限分别为公告期满后的15日内。并定于答辩期满后第三日上午9时(遇法定节假日顺延)在本院第九审判法庭开庭审理,逾期将依法缺席判决。

江苏省盐城市盐都区人民法院

李玉英:本院受理原告赤峰闻都物业服务有限公司诉你(2021)内0428民初3107号物业服务合同纠纷一案,现依法向你公告送达应诉通知书、起诉状副本、举证通知书、开庭传票、合议庭组成人员通知书、民事裁定书,自本公告发出之日起经过60日即视为送达。提出答辩状和举证的期限分别为公告期满后的15日和30日内,并自期限届满后的第3日上午9时在本院牛家营子人民法庭公开开庭审理此案,逾期则依法缺席判决。

内蒙古自治区喀喇沁旗人民法院

李宏元:本院受理原告赤峰闻都物业服务有限公司诉你(2021)内0428民初3106号物业服务合同纠纷一案,现依法向你公告送达应诉通知书、起诉状副本、举证通知书、开庭传票、合议庭组成人员通知书、民事裁定书,自本公告发出之日起经过60日即视为送达,提出答辩状和举证的期限分别为公告期满后的15日和30日内,并自期限届满后的第3日上午9时在本院牛家营子人民法庭公开开庭审理此案,逾期则依法缺席判决。

内蒙古自治区喀喇沁旗人民法院

张品辉、刘加清:本院受理苏小川与你民间借贷纠纷一案,因你们下落不明,现依法向你们公告送达合议庭组成人员通知书、(2021)黔2328民初2084号民事判决书,自公告之日起60日内到本院领取前述文书,逾期则视为送达。如不服民事判决书,可在公告期满后15日内,向本院递交上诉状及副本,上诉于贵州省黔西南布依族苗族自治州中级人民法院,逾期未上诉,民事判决书即发生法律效力。

贵州省安龙县人民法院

周云兵:本院受理的(2021)川2021民初2511号原告黄光建与被告周云兵健康权纠纷一案,已审理终结,因你方下落不明,现依法向你公告送达本案的民事判决书。判决如下:一、限被告周云兵于本判决生效之日起七日内赔偿原告黄光建医疗费、住院伙食补助费、营养费、护理费、误工费、交通费、鉴定费共计4828.39元;二、驳回原告黄光建的其他诉讼请求。案件受理费1420元(原告已预交),由原告黄光建承担927元,由被告周云兵承担493元(限本判决生效之日起七日内交纳);财产保全费1470元(原告已预交),原告黄光建承担960元,由被告周云兵承担510元(限本判决生效之日起七日内交纳)。自公告之日起60日即视为送达。如不服本判决,可在判决书送达之日起十五日内,向本院递交上诉状,并按对方当事人的人数提出副本,上诉于四川省资阳市中级人民法院。

四川省安岳县人民法院

任增、任鹏:本院受理原告任鹏诉你等人民间借贷纠纷一案,因采用其他方法无法向你们二人送达诉讼文书,依照《中华人民共和国民事诉讼法》第九十二条的规定,向你二人公告送达(2021)院1282民初3119号民事判决书。自本公告发出之日起,经过六十日即视为送达。如不服本判决,可在判决书送达之日起十五日内,向本院递交上诉状,并按对方当事人的人数提出副本,上诉于安徽省阜阳市中级人民法院。

安徽省界首市人民法院

魏征(公民身份号码:511028198110230039):本院受理(2021)川1028民初4226号原告范贤何诉被告魏征、龙邦富追偿权纠纷一案,原告的诉讼请求:1、依法判决被告给付代为清偿的借款222000元及利息,利息计算标准按月利率2%计算至付清款时止。2、本案诉讼费由被告承担。因你下落不明,现依法向你公告送达起诉状副本、应诉通知书、举证通知书、廉政监督卡、合议庭成员通知书以及开庭传票,自公告之日起,经过60日即视为送达。提出答辩状和举证的期限均为公告期满后30日,并定于2022年1月20日上午9:00在本院第五审判庭开庭审理,逾期将依法缺席判决。特此公告。

四川省隆昌市人民法院

清河区金吉鸟健身会所、上海首鸥企业管理有限公司:本院受理原告李千凡诉你们劳动争议纠纷一案,已经审理终结。现依法向你们公告送达(2021)苏0812民初7198号民事判决书。自公告之日起60日内来本院领取民事判决书,逾期则视为送达。如不服本判决,可在公告期满后15日内向本院递交上诉状及副本,上诉于江苏省淮安市中级人民法院。

江苏省淮安市清江浦区人民法院

清河区金吉鸟健身会所、上海首鸥企业管理有限公司:本院受理原告刘晓娟诉你们劳动争议纠纷一案,已经审理终结。现依法向你们公告送达(2021)苏0812民初7199号民事判决书。自公告之日起60日内来本院领取民事判决书,逾期则视为送达。如不服本判决,可在公告期满后15日内向本院递交上诉状及副本,上诉于江苏省淮安市中级人民法院。

江苏省淮安市清江浦区人民法院

沭阳盛祥建筑劳务有限公司:本院受理原告李陆军诉你建设工程分包合同纠纷一案,已经审理终结。现依法向你公告送达(2021)苏0812民初5440号民事判决书。自公告之日起60日内来本院领取民事判决书,逾期则视为送达。如不服本判决,可在公告期满后15日内向本院递交上诉状及副本,上诉于江苏省淮安市中级人民法院。

江苏省淮安市清江浦区人民法院

江苏轻享新零售有限公司、邵辉:本院受理原告广州博学保险公司与你们买卖合同纠纷一案,已经审理终结。现依法向你们公告送达(2021)苏0812民初5512号民事判决书。自公告之日起60日内来本院领取民事判决书,逾期则视为送达。如不服本判决,可在公告期满后15日内向本院递交上诉状及副本,上诉于淮安市清江浦区人民法院。

江苏省淮安市清江浦区人民法院

王小兵:本院受理李彬彬诉你民间借贷纠纷一案,现依法向你公告送达起诉状副本、举证须知、举证通知书及开庭传票。自公告之日起经过60日即视为送达。提出答辩状和举证期限均为公告期满后的15日内,并定于举证期满后的第3日下午2时(节假日顺延)在本院第二十九法庭开庭审理,逾期则依法缺席判决。

江苏省淮安市清江浦区人民法院

河南省通许县人民法院拍卖公告

通许县人民法院将于2021年12月1日10时至2021年12月2日10时止(延时除外)在通许县人民法院淘宝网司法拍卖网络平台上,对济源市锦汇花苑1号楼3单元901号房产进行第一次公开拍卖活动。

河南省通许县人民法院拍卖公告

通许县人民法院将于2021年12月2日10时至2021年12月3日10时止(延时除外)在通许县人民法院淘宝网司法拍卖网络平台上,对高海芳、高福杰名下通许县南环路东段北侧的房产(证号000099号、002423号、002424号)进行第一次公开拍卖活动。

拍 卖 公 告

赵学礼申请执行赵秀玲民间借贷纠纷一案需要对被执行人赵秀玲所有的位于天津市武清区下朱庄京津公路西侧龙祥园9-2402室房屋进行拍卖。定于2021年12月9日10时至2021年12月10日10时止(延时除外),在淘宝网上进行公开拍卖。起拍价:1804331.67元,保证金:360000元,增价幅度:5000元。金延凯:17733760626。河北省任丘市京开中道17号增1号。

遗 失 声 明

▲榆林宏昌诚信工贸有限公司公章6108285001402丢失、财务章6108285001403丢失、法人私章6108285001404丢失,声明作废。

▲陕西东方基业建设有限公司公章6108285003832丢失、财务专用章6108285003833丢失、法人名章6108285003834丢失,声明作废。