永辉:做科技+供应链“双核驱动”的零售企业

□ 本报记者 卢 岳

随着社会发展与科技进步,消费和零售呈现新的特征和趋势,越来越多的消费者产生线上+线下的购物需求,线下追求丰富的商品、良好的体验,线上追求便捷的服务、优质的选品。新业态、数字化为商超行业带来挑战和新的发展机遇。

近日,本报记者采访了永辉相关负责人了解到,面对新形势和新起点,永辉坚持科技+供应链“双核驱动”,全面推进到家+到店全渠道业务战略转型,重点布局供应链数字化升级,加码门店数字化、业态提升以及会员数字化,打造“家门口的永辉”“手机里的永辉”“科技永辉”,为用户提供健康、安全、高性价比的生鲜产品,致力于成为更受用户喜爱的科技零售企业。

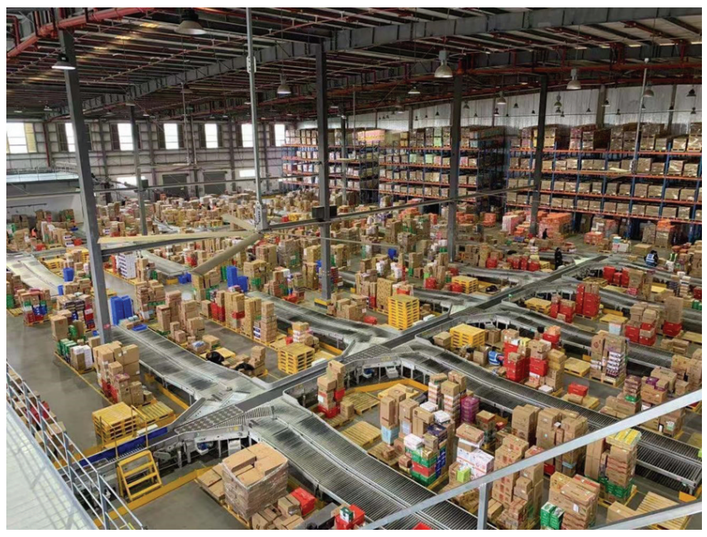

永辉物流自动分拣线

“生鲜之王”持续强化供应链

“人货场”是零售行业的三大核心要素,而供应链则一直被看作是零售企业的命门。

本报记者了解到,永辉深耕零售行业二十多年,已构筑起难以被模仿和超越的强供应链壁垒,被业内誉为“生鲜之王”,其供应链能力是公认的“名片”。在以用户为导向的指引下,永辉持续对供应链物流进行升级,建设稳定、柔性、开放、高效的供应链。围绕品类、商品、场景、营销、配送体系等,重塑升级“人货场”;通过创新商业模式,不断提升零售价值,以更具商品力的产品、更优的价格与服务,提供到店到家不同场景下的个性化消费体验。在现有的生鲜禀赋基础上,永辉进一步加大产地、生产商的源头直采,并在重点产地(如福建、云南、河北)建立产地仓,通过农产品数字化中台的建设和物流体系的能力,打通生鲜产品的地域差、季节差、价格差、信息差壁垒,把更新鲜安全的产品高效带到消费者手中。食品用品方面,积极引入新品,营造年轻化、场景化的品类结构和陈列。

不仅如此,聚焦源头、品质、品牌,永辉不断强化自有品牌,增强差异化的商品力,夯实市场优势。日前,永辉自有品牌正式进军快手菜赛道,“辉妈到家”快手菜新品上市。目前永辉已搭建了广受消费者青睐的自有品牌矩阵,包括永辉农场、田趣、馋大狮、辉妈到家、优颂、Ofresh等,覆盖生鲜食品、干杂日配、家居用品、休闲酒水各品类。

依托供应链物流和门店优势,永辉自有品牌蓬勃发展,成为永辉未来业绩增长的新动能。根据财报,永辉2020年自有品牌总销售同比增长45.9%,超过行业平均水平,继续保持国内零售商中自有品牌的领先地位。

“科技永辉”数字化升级正当时

在消费习惯和全新需求的冲击下,商超“求变”依然是必选项。以科技驱动为基础,加快数字化转型,成为普遍共识。线上线下全渠道融合的程度如何,决定着企业在未来竞争中的地位高下。

作为国内领先的科技零售企业,永辉很早便开始发力建设“科技永辉”。在高度竞争的市场环境下,永辉以“科技永辉、数字赋能”为战略指引,开展了一系列变革创新,创造新增长。永辉将数字技术应用于消费场景、供应链以及服务等各个环节,不断沉淀业务可复制的中台能力,重点加强用户、商品及仓配三大运营核心能力的提升。

作为“科技永辉”落地的重要一步,永辉生活 APP持续改版升级,在导购营促、交易流程、服务体验及会员运营等方面均实现突破性提升。截至2021年7月底,永辉累计全渠道会员数破亿,“永辉生活”会员数突破7565万户。

值得关注的是,永辉依托全渠道数字化能力探索的新业态——仓储店,也正在展现出让业界侧目的爆发力。通过“科技”的全场景运用,永辉仓储店的商品线上线下同价,会员数字化建设也日趋完善,并且通过店仓合一,极大提升了到家业务商品的宽度,提高拣货效率,降低缺货率,让到家配送服务更优化、更快速、更便捷。“人货场”的升级重塑,促进永辉仓储店的门店客流、销量快速增长。

早在今年5月的年度股东大会上,永辉董事长张轩松曾表示,当下零售市场已开始进入存量竞争阶段,永辉将继续坚持以用户为中心,通过创新商业模式,加强科技能力和供应链能力,在存量中做增量。永辉做仓储店,是一次业态的迭代,也是在存量中做增量的探索和创新,是对内部组织能力、供应链能力、科技能力的革新升级。

该负责人在接受记者采访时表示,科技、供应链将是未来零售竞争的两大根本,永辉将继续以科技为抓手,夯实供应链优势的同时,加速建立技术驱动运营的组织体系,深化到店到家业务融合,持续提升全渠道竞争力,顺应乃至引领数字化升级浪潮。

伽马舌鲜“3无餐厅”尝试破解中餐标准化难题

2021年8月1日,一家名为伽马舌鲜的机器人智能餐厅在京开业。走进这家餐厅,马上就会被这餐厅的高颜值和高科技感吸引,与此同时,散发着香气的美味菜品也很夺人眼球。进入餐厅后,消费者只需扫一下二维码、点击相应的菜谱,3分钟后一道现炒的精品小炒就可以上桌了,全程智能化操作,餐厅兼具安全、鲜美、效率。

其实智能餐厅的概念并不新鲜,然而细究起来,之前的种种都有点蹭噱头的嫌疑,因为厨师、收银员,甚至服务员一个都没有少,只是可能多了几台送餐机器人而已。然而伽马舌鲜机器人智能餐厅采用的是人工智能技术,实现了“无收银员、无服务员、无厨师”的智能化、无人化运营模式,俗称“3无餐厅”,也就是真正的无人餐厅。更重要的是,将烹饪过程中的时间、温度、调味料数量精确到了秒、摄氏度、克、毫升等极其精确的度量单位,一改5000年来中餐的烹饪历史。

据了解,北京伽马舌鲜企业管理技术有限公司成立于2019年3月,是一家致力于推进餐饮行业革命的高科技公司,运用人工智能、物联网等相关技术,解决餐饮行业最难解决的中餐标准化、运营成本高等核心问题,进而提供一种全新的餐厅运营模式,推进行业变革。伽马舌鲜率先提出并实现了具备无人点餐、无人收银、无人烹饪、无人出餐等“4无”特点的真正意义上的无人餐厅的运营模式,并不断优化餐饮运营解决方案。

长期以来,餐饮行业一直受制于标准化的问题,出品品质不稳定,无法有效的复制、扩张。目前行业常用的方式就是两个方向,一种是管理“工作流程”,通过大量的培训、严格的操作流程,提高厨师的烹制工艺,进而实现标准化;另一种就是用“批量预制”进行“标准化”,在中央厨房进行烹制、冷藏,到门店进行加热。然而这两个方向都有明显的弊端,第一种方式,不仅耗费大量培训时间,而且仍然受制于厨师高流动性、厨师素质不均衡问题;第二种方式,虽然可以做到标准化,然而是建立在牺牲口感、营养的基础之上的,预制菜品类似于“隔夜饭”,提前做好,隔天加热食用,营养、口感、色泽都远不如现场烹制的水准。

伽马舌鲜无人餐厅的出现,则为行业提供了第三种标准化方案:通过人工智能技术,将大师级的烹饪技艺数据化,用精确的温度、时间,用精准的调味料完美复制精湛的烹饪技艺,进而实现中餐烹饪100%标准化。该技术方案,不仅可以确保所有食材、调味料的精准投放,而且还能精准把握食材、调味料投放的先后顺序、投放时间,完全符合中餐的烹饪习惯和烹饪要求。因此,伽马舌鲜烹饪的菜品,都是现场炒制,并且是精品单炒的炒菜,这种解决方案保证了食材的新鲜度,同时大幅提高了中餐烹制的水准,做到“鲜”美可口。更为重要的是,该解决方案,大幅降低了人员成本,摆脱了菜品受制于厨师技艺的困境,实现了“无厨师、无服务员、无收银员”,提高了生产效率,整个餐厅宛如一家生产炒菜的智能工厂,鲜美的菜品可以快速、高效的被生产出来。

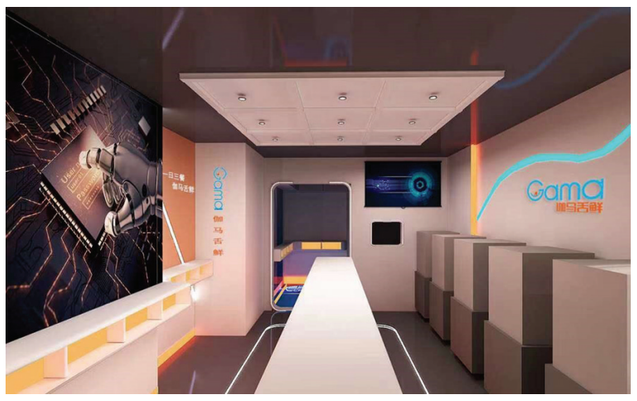

据伽马舌鲜的负责人透露,该餐厅开业之后,公司在全国乃至全球的布局将陆续展开。作为智能餐饮的领先企业,伽马舌鲜已经具备了在品质、运营、成本方面的优势。

持续钻研农药新技术 助力农民脱贫致富

——访野田农化董事长郭俊辉

中国农药行业的成功,绝非一朝一夕就能获得,而是靠长久的耐力,在技术研发上持之以恒的专注,以及每一步都精准踏在时代的脉搏上,方能赢得乘风飞翔的时机。

河北野田农用化学有限公司董事长郭俊辉,是一位有着高度科研精神的企业家。在他的带领下,公司发展成为一家集原药合成、农药制剂的研发、生产、销售于一体的河北高新技术企业,在新烟碱类农药原药细分领域收获颇丰。公司拥有吡虫啉、啶虫脒、噻虫嗪、2-氯-5-氯甲基吡啶等原药产品,另有杀虫剂、杀螨剂、除草剂等多种环保新剂型,是全球排名前列的吡虫啉、啶虫脒、噻虫嗪制造商。公司在发展进程中更是获得全国“绿色生态建设示范企业”、“2019中国农药行业销售百强”、河北农药行业“销售十强”、“河北省优质产品”等众多重磅奖项。

野田农化之所以能有今天的成就,要归功于其董事长,行业顶尖专家——郭俊辉。他自进入农药制剂领域起,便以生产、开发绿色高效低毒农药为出发点,持续在农药市场上潜心研究。在他的主导下,野田农化近几年来在新产品开发、现有产品的技术改进、环保新剂型研发等方面都取得了显著成效。公司已获得多项自主创新专利,其中由郭俊辉作为第一发明人完成的“环戊二烯精馏塔顶温控制设备”、“新型双体环戊二烯储存罐”、“双体环戊二烯裂解釜进料甩料装置”、“一种2-氯-5氯甲基吡啶连续蒸馏装置”等专利,属于前所未有的独创,对行业的影响力极其巨大,并获得卓越的经济效益,郭俊辉也因此获得“中国科技创新领军人物”的荣誉称号。

担任河北省农药工业协会副会长的郭俊辉,是中国农药领域的这个不可多得的领军人物,拥有丰富的行业经验以及顶尖的技术水平。他主导参与了数项行业标准的制定,包括《团体标准:农药中间体 2-氯-5氯甲基噻唑》(T/CCPIA 097-2021)、《中华人民共和国国家标准:草铵膦原药》(GB/T 33808-2017)等,为行业的规范化进程做出了杰出的贡献。

与寻常的企业家不同,郭俊辉坚持将野田农化打造成一个具有社会责任感和历史使命感的企业。数年来,野田农化不仅坚持生产开发绿色高效低毒农药,还将企业战略定位调整为“农业全产业链服务平台”。野田农化的服务团队扎根于田间地头,在田地里、大棚里手把手地指导农民用药,帮助他们的农作物更加健康高效的生长,这些实打实的基层技术服务得到了当地农民的高度认可。另一面,公司立足技术创新、生产制造等方面,尽可能吸纳当地的贫困户成为企业员工,帮助他们摘掉“贫困帽”,加速奔小康。

由于在扶贫领域出色的贡献,郭俊辉获得“全国乡村振兴杰出贡献人物”和“全国脱贫攻坚杰出贡献人物”的荣誉称号。他坦言:我们是依靠农民发展起来的企业,助力农民的脱贫工作,我们当仁不让。未来他希望将公司原药优势充分转化为制剂产品竞争力,依托全球领先的吡虫啉、啶虫脒原药质量、产能优势,为农民提供更多高质量的良心产品,助力农业发展再上新台阶。 (记者 卢 岳)

搜电充电深耕物联科技领域创新

□ 本报记者 卢 岳

“创新是一个民族进步的灵魂,是一个国家兴旺发达的不竭动力”。2021年是多个历史时刻交汇的关键之年,生产力的革新可谓日新月异。今年三月正式发布的“十四五”规划纲要提出,要坚持创新在我国现代化建设全局中的核心地位,把科技自立自强作为国家发展的战略支撑;今年的政府工作报告中,“创新”更是被提及了43次,大国创新被提到一个前所未有的高度。

如今,创新正发生在社会中的方方面面。这其中既有华为、腾讯等科技巨头的引领,也有搜电充电等一批立足新场景、拓展新业态的创新企业,在细分领域贡献出创新的力量。

科技型企业崛起 引领先行示范区创新发展

提及创新,从中国“制造”走向中国“智造”,从创新跟随者到创新引领者,必然绕不开的便是改革开放尖兵——深圳,一部深圳史,即是中国共产党带领人民群众进行改革开放伟大实践的明证。40年来,深圳从一个小渔村转变为全球创新之都,经济总量居亚洲城市前五,堪称中外经济发展史上的一个奇迹。

在中国共产党的坚强领导,以及一代代人的不懈探索下,一大批引领式科技企业在深圳启航,点燃中国发展的创新之火:华为成为全球最大通信设备制造商;比亚迪成为全球知名的新能源汽车企业;大疆在无人机领域向全球递上一张“中国智造”名片……汇聚了腾讯、金蝶、大族、迈瑞等众多科技巨头、上市公司的南山区粤海街道,在一些评论中,获得了“宇宙最强街道”的称号。

据统计,粤海街道已孵化了超过100家海内外上市公司,人均GDP高达18万美元。除了一众为人所熟知的明星企业外,这里还有着诸多低调的“隐形冠军”:多年稳坐全球无线设备市场头把交椅的普联技术、3D传感领军企业奥比中光、凭借代理模式悄然跻身共享充电宝头部梯队的搜电充电……在巨无霸们强势崛起的背后,这些创新型企业在小而美的细分领域中深耕、成长,成为深圳创新的最新主角。

创新模式、创新技术 诠释物联科技创新应用

在今年之前,搜电充电或许还并未为大众所熟知。尽管已经通过遍布全国的合伙人体系,实现出货百万台共享充电设备的规模,但与行业其他头部品牌对比,这个低调的“隐形冠军”甚至没有在设备机身印上醒目的品牌标识,无论营销还是产品都极尽低调。

直到今年4月,搜电充电正式宣布与另一头部品牌街电合并,两大品牌一举颠覆共享充电宝行业、形成“小竹兽”的全新格局,搜电充电多年来潜心布局与创新积累下的优势,才逐渐呈现。

共享充电宝行业自出现以来,无论是资本方、从业者还是广大用户,目光都更多聚焦在以直营模式为主的品牌上。诚然,直营模式更容易在行业发展初期快速形成规模化优势,抢占核心渠道资源。而作为代理模式“头号玩家”的搜电充电,并没有在初期展现出优势,直到当一二线城市、核心商圈点位竞争已呈白热化、进场门槛节节攀升时,代理模式所具有的渠道下沉、可快速复制的优势终于开始展现。

除了区别于“主流”的创新模式之外,搜电充电同样凭借自身实力,积累下自主研发、全产业链的硬核技术优势。中国共享充电宝标杆品牌——搜电充电正是这样一家深圳创新代表企业。作为国家高新技术企业,搜电充电所说的“物联网 + 人工智能 + 大数据”三大核心技术,并非空有虚名。

作为国内少有的研发、生产、销售、运营全链条覆盖的共享充电科技企业,搜电充电始终重视硬件和物联网技术的研发,每年投入数千万技术与产品研发专项资金,并打造了占地面积达2.7万平米的智能化搜电科创园。

在强大的科技创新力的助攻下,搜电充电率先行业开发出灵活拼接、具备可拓展单元的“彩宝”,以其“乐高式”结构,为不同商户、不同消费场景提供了定制化的解决方案。广告屏、体温监测、口罩机、AED体外除颤仪……越来越多元化的外延产品,帮助搜电充电不断拓展着可应用的场景。在创新优势的基础上,搜电充电的母品牌竹芒科技提出了“消费场景智能基础设施制造商和运营商”的高度定位。创新力驱动的智能硬件产品,将成为搜电充电未来长期持续发展的深层动力。

自2016年,政府明确提出“发展共享经济”战略以来,共享充电宝行业响应政策并迅速渗透大众生活。搜电充电六年发展始终坚持创新,并启动出海布局的长远规划,在共享充电宝行业纵深发展和横向的规模化扩张方面并进,将向全世界展现中国创新的力量。

武清开发区上半年招商引资交出亮眼“成绩单”

近日,从武清开发区获悉,今年上半年,武清开发区坚持新发展理念,聚焦产业发展,狠抓集群化、精准化、专业化、目录式招商,奏响招商引资“最强音”。通过招大引强、为高质量发展聚势赋能,深耕资源、积极推进京津冀协同发展,突出重点、加速主导产业聚集发展等系列举措共引进项目113个,引资到位额37.64亿元,交出亮眼“成绩单”。

下一步,武清开发区将以“五大创新平台”为抓手,以产业落地需求为导向,大力拓展承接载体,推进产业聚集融合发展。一是结合主导产业发展需求,围绕产业培育、科技人才、效益增长等方面,制定扶持产业高质量发展系列政策。二是积极搭建应用场景,开展企业对接服务,帮助企业开拓市场。三是发挥产业基金引导作用,构建园区金融服务体系,建立基金服务项目库,加速生物医药和智能科技产业项目聚集发展。四是持续秉承“服务他人就是发展自己”的理念,积极开展以商招商、以企招企,实现园区、企业共赢发展。

法院公告栏

范星:本院受理原告交通银行股份有限公司陕西省分行与你方信用卡纠纷一案,现依法向你方公告送达起诉状副本开庭传票等法律文书。自公告发出之日起,经过60日即视为送达。提出答辩状和举证的期限均为公告期满后的15日内,并定于举证期限届满后的第三日上午9时30分,在本院西一路法庭(新城广场菜市场4号)公开开庭审理,逾期将依法缺席判决。特此公告。

陕西省西安市新城区人民法院

封春:本院受理原告交通银行股份有限公司陕西省分行与你方信用卡纠纷一案,现依法向你方公告送达起诉状副本开庭传票等法律文书。自公告发出之日起,经过60日即视为送达。提出答辩状和举证的期限均为公告期满后的15日内,并定于举证期限届满后的第三日上午9时30分,在本院西一路法庭(新城广场菜市场4号)公开开庭审理,逾期将依法缺席判决。特此公告。

陕西省西安市新城区人民法院

冯浩:本院受理原告交通银行股份有限公司陕西省分行与你方信用卡纠纷一案,现依法向你方公告送达起诉状副本开庭传票等法律文书。自公告发出之日起,经过60日即视为送达。提出答辩状和举证的期限均为公告期满后的15日内,并定于举证期限届满后的第三日上午9时30分,在本院西一路法庭(新城广场菜市场4号)公开开庭审理,逾期将依法缺席判决。特此公告。

陕西省西安市新城区人民法院

冯瑞:本院受理原告交通银行股份有限公司陕西省分行与你方信用卡纠纷一案,现依法向你方公告送达起诉状副本开庭传票等法律文书。自公告发出之日起,经过60日即视为送达。提出答辩状和举证的期限均为公告期满后的15日内,并定于举证期限届满后的第三日上午9时30分,在本院西一路法庭(新城广场菜市场4号)公开开庭审理,逾期将依法缺席判决。特此公告。

陕西省西安市新城区人民法院

付聪:本院受理原告交通银行股份有限公司陕西省分行与你方信用卡纠纷一案,现依法向你方公告送达起诉状副本开庭传票等法律文书。自公告发出之日起,经过60日即视为送达。提出答辩状和举证的期限均为公告期满后的15日内,并定于举证期限届满后的第三日上午9时30分,在本院西一路法庭(新城广场菜市场4号)公开开庭审理,逾期将依法缺席判决。特此公告。

陕西省西安市新城区人民法院

高晋霞:本院受理原告交通银行股份有限公司陕西省分行与你方信用卡纠纷一案,现依法向你方公告送达起诉状副本开庭传票等法律文书。自公告发出之日起,经过60日即视为送达。提出答辩状和举证的期限均为公告期满后的15日内,并定于举证期限届满后的第三日上午9时30分,在本院西一路法庭(新城广场菜市场4号)公开开庭审理,逾期将依法缺席判决。特此公告。

陕西省西安市新城区人民法院

高鹏义:本院受理原告交通银行股份有限公司陕西省分行与你方信用卡纠纷一案,现依法向你方公告送达起诉状副本开庭传票等法律文书。自公告发出之日起,经过60日即视为送达。提出答辩状和举证的期限均为公告期满后的15日内,并定于举证期限届满后的第三日上午9时30分,在本院西一路法庭(新城广场菜市场4号)公开开庭审理,逾期将依法缺席判决。特此公告。

陕西省西安市新城区人民法院

高彤玉:本院受理原告交通银行股份有限公司陕西省分行与你方信用卡纠纷一案,现依法向你方公告送达起诉状副本开庭传票等法律文书。自公告发出之日起,经过60日即视为送达。提出答辩状和举证的期限均为公告期满后的15日内,并定于举证期限届满后的第三日上午9时30分,在本院西一路法庭(新城广场菜市场4号)公开开庭审理,逾期将依法缺席判决。特此公告。

陕西省西安市新城区人民法院

贵红梅:本院受理原告交通银行股份有限公司陕西省分行与你方信用卡纠纷一案,现依法向你方公告送达起诉状副本开庭传票等法律文书。自公告发出之日起,经过60日即视为送达。提出答辩状和举证的期限均为公告期满后的15日内,并定于举证期限届满后的第三日上午9时30分,在本院西一路法庭(新城广场菜市场4号)公开开庭审理,逾期将依法缺席判决。特此公告。

陕西省西安市新城区人民法院

郭凯丽:本院受理原告交通银行股份有限公司陕西省分行与你方信用卡纠纷一案,现依法向你方公告送达起诉状副本开庭传票等法律文书。自公告发出之日起,经过60日即视为送达。提出答辩状和举证的期限均为公告期满后的15日内,并定于举证期限届满后的第三日上午9时30分,在本院西一路法庭(新城广场菜市场4号)公开开庭审理,逾期将依法缺席判决。特此公告。

陕西省西安市新城区人民法院

郭淑艳:本院受理原告交通银行股份有限公司陕西省分行与你方信用卡纠纷一案,现依法向你方公告送达起诉状副本开庭传票等法律文书。自公告发出之日起,经过60日即视为送达。提出答辩状和举证的期限均为公告期满后的15日内,并定于举证期限届满后的第三日上午9时30分,在本院西一路法庭(新城广场菜市场4号)公开开庭审理,逾期将依法缺席判决。特此公告。

陕西省西安市新城区人民法院

郭毅:本院受理原告交通银行股份有限公司陕西省分行与你方信用卡纠纷一案,现依法向你方公告送达起诉状副本开庭传票等法律文书。自公告发出之日起,经过60日即视为送达。提出答辩状和举证的期限均为公告期满后的15日内,并定于举证期限届满后的第三日上午9时30分,在本院西一路法庭(新城广场菜市场4号)公开开庭审理,逾期将依法缺席判决。特此公告。

陕西省西安市新城区人民法院

韩培勋:本院受理原告交通银行股份有限公司陕西省分行与你方信用卡纠纷一案,现依法向你方公告送达起诉状副本开庭传票等法律文书。自公告发出之日起,经过60日即视为送达。提出答辩状和举证的期限均为公告期满后的15日内,并定于举证期限届满后的第三日上午9时30分,在本院西一路法庭(新城广场菜市场4号)公开开庭审理,逾期将依法缺席判决。特此公告。

陕西省西安市新城区人民法院

郝敬刚:本院受理原告交通银行股份有限公司陕西省分行与你方信用卡纠纷一案,现依法向你方公告送达起诉状副本开庭传票等法律文书。自公告发出之日起,经过60日即视为送达。提出答辩状和举证的期限均为公告期满后的15日内,并定于举证期限届满后的第三日上午9时30分,在本院西一路法庭(新城广场菜市场4号)公开开庭审理,逾期将依法缺席判决。特此公告。

陕西省西安市新城区人民法院

郝正宏:本院受理原告交通银行股份有限公司陕西省分行与你方信用卡纠纷一案,现依法向你方公告送达起诉状副本开庭传票等法律文书。自公告发出之日起,经过60日即视为送达。提出答辩状和举证的期限均为公告期满后的15日内,并定于举证期限届满后的第三日上午9时30分,在本院西一路法庭(新城广场菜市场4号)公开开庭审理,逾期将依法缺席判决。特此公告。

陕西省西安市新城区人民法院

何华:本院受理原告交通银行股份有限公司陕西省分行与你方信用卡纠纷一案,现依法向你方公告送达起诉状副本开庭传票等法律文书。自公告发出之日起,经过60日即视为送达。提出答辩状和举证的期限均为公告期满后的15日内,并定于举证期限届满后的第三日上午9时30分,在本院西一路法庭(新城广场菜市场4号)公开开庭审理,逾期将依法缺席判决。特此公告。

陕西省西安市新城区人民法院

何明鸣:本院受理原告交通银行股份有限公司陕西省分行与你方信用卡纠纷一案,现依法向你方公告送达起诉状副本开庭传票等法律文书。自公告发出之日起,经过60日即视为送达。提出答辩状和举证的期限均为公告期满后的15日内,并定于举证期限届满后的第三日上午9时30分,在本院西一路法庭(新城广场菜市场4号)公开开庭审理,逾期将依法缺席判决。特此公告。

陕西省西安市新城区人民法院

贺小艳:本院受理原告交通银行股份有限公司陕西省分行与你方信用卡纠纷一案,现依法向你方公告送达起诉状副本开庭传票等法律文书。自公告发出之日起,经过60日即视为送达。提出答辩状和举证的期限均为公告期满后的15日内,并定于举证期限届满后的第三日上午9时30分,在本院西一路法庭(新城广场菜市场4号)公开开庭审理,逾期将依法缺席判决。特此公告。

陕西省西安市新城区人民法院

王奎军:本院受理原告史立军诉你离婚纠纷一案已审理终结。现依法向你公告送达本院(2021)冀0826民初1499号民事判决书,判决你与原告离婚。限你自公告之日起60日内来本院领取民事判决书,逾期则视为送达。如不服本判决,可在公告期满后15日内向本院递交上诉状及副本,上诉于河北省承德市中级人民法院。逾期未上诉的,本判决即发生法律效力。

河北省丰宁满族自治县人民法院

杨宝琼:本院受理原告勾振超诉你离婚纠纷一案已审理终结。现依法向你公告送达本院(2021)冀0826民初1257号民事判决书,判决你与原告离婚。限你自公告之日起60日内来本院领取民事判决书,逾期则视为送达。如不服本判决,可在公告期满后15日内向本院递交上诉状及副本,上诉于河北省承德市中级人民法院。逾期未上诉的,本判决即发生法律效力。

河北省丰宁满族自治县人民法院

宋全忠:本院受理原告王建林诉你追索劳动报酬纠纷一案已审理终结,现依法向你公告送达(2021)豫0724民初1301号民事判决书。自公告之日起60日内来本院亢村法庭领取,逾期视为送达。如不服本判决,可在公告期满后15日内向本院递交上诉状及副本,上诉于新乡市中级人民法院。逾期本判决即发生法律效力。

河南省获嘉县人民法院

宋全忠:本院受理原告王满学诉你追索劳动报酬纠纷一案已审理终结,现依法向你公告送达(2021)豫0724民初1291号民事判决书。自公告之日起60日内来本院亢村法庭领取,逾期视为送达。如不服本判决,可在公告期满后15日内向本院递交上诉状及副本,上诉于新乡市中级人民法院。逾期本判决即发生法律效力。

河南省获嘉县人民法院

宋全忠:本院受理原告秦学傅诉你追索劳动报酬纠纷一案已审理终结,现依法向你公告送达(2021)豫0724民初1292号民事判决书。自公告之日起60日内来本院亢村法庭领取,逾期视为送达。如不服本判决,可在公告期满后15日内向本院递交上诉状及副本,上诉于新乡市中级人民法院。逾期本判决即发生法律效力。

河南省获嘉县人民法院

韩磊:本院受理原告牛留军与你民间借贷纠纷一案,现依法向你公告送达(2021)豫1424民初2548号民事判决书。限你自公告发出之日起60日内来本院领取民事判决书,逾期则视为送达。如不服本判决,可在公告期满后十五日内,向本院递交上诉状及副本,并按对方当事人的人数提出副本,上诉于河南省商丘市中级人民法院。

河南省柘城县人民法院

蒋轩:本院受理(2021)川0726民初276号原告北川羌族自治县农村信用联社诉傅晓琼、罗强、蒋轩、陈材伊金融借款合同纠纷一案,现向你公告送达开庭传票。自发出本公告之日起,经60日,即视为送达。并定于公告期满后的第三日(节假日顺延)上午9点30分在北川羌族自治县人民法院第三审判庭公开开庭审理,逾期将依法缺席判决。

四川省北川羌族自治县人民法院

于洪亮:本院受理原告白玉霞与被告于洪亮劳务合同纠纷一案,现已审理终结。现依法向你公告送达(2021)辽1381民初1076号民事判决书;限你自本公告发出之日起经过60日内来出本院领取民事判决书;逾期视为送达,如不服本判决,可在公告期满之日起15日内向本院递交上诉状及副本,上诉于辽宁省朝阳市中级人民法院,逾期未上诉的,本判决即发生法律效力。

辽宁省北票市人民法院