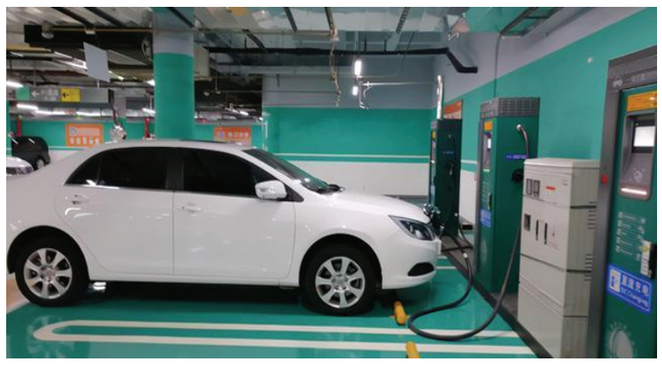

新一轮新能源汽车下乡活动开启

增加网购模式 内容和形式更加多样化

日前,工业和信息化部、农业农村部、商务部、国家能源局四部门联合印发通知,开展新一轮新能源汽车下乡活动。推动新能源汽车下乡,不仅可以稳定和扩大汽车消费,促进农村地区新能源汽车推广应用,助力全面推进乡村振兴,更可为实现碳达峰、碳中和目标提供支撑。

本轮新能源汽车下乡活动委托中国汽车工业协会组织实施,中国汽车工业协会副总工程师许海东表示,受新能源汽车下乡等利好政策影响,2020年我国新能源汽车销量超预期完成目标。新一轮汽车下乡活动是为贯彻落实国务院常务会议部署,深入实施《新能源汽车产业发展规划(2021-2035年)》,也是去年活动的延续。活动在去年三部委参与的基础上,新增加了国家能源局,将有助于统筹相关企业,推动充电基础设施建设。

根据通知,新一轮新能源汽车下乡活动会在山西、吉林、河南、湖北、湖南等地选择三四线城市、县区举办一定场次的专场、巡回展示和企业推广活动,支持企业和电商、互联网平台合作举办网络购车活动。"今年活动规模继续扩大,覆盖面更广,涉及十余个省份,城市数量也明显增加。"许海东表示,活动向三四线城市拓展,更接地气,还增加了网络购车模式,从内容和形式上都更加多样化。

去年以来五菱宏光持续热销,给车企带来更大信心和更多启发。从工信部公布的企业及车型来看,今年参与新一轮新能源汽车下乡活动的汽车企业有18家,包括比亚迪、上汽通用五菱、长安汽车、吉利汽车、长城汽车和北京新能源汽车等,车型多是小型和微型车辆。

许海东表示,新能源汽车乡镇市场空间巨大,企业参与积极性很高,竞争会更激烈,消费者可选择的产品也会更多。同时,今年下乡活动门槛有所提高,有些销量不高的品牌没有列入名单。 (单 华)

全国新能源车数量已破500万

其中纯电动汽车占据总量的81.53%

4月6日,财联社数据显示,截至3月份,全国新能源汽车的数量已经超过550万辆,其中纯电动汽车占据总量的81.53%,数量达到449万辆。

今年第一季度,共注册登记46.6万辆新能源车,相比去年第一季度增长了295.2%。但是,新能源汽车注册登记量仅占汽车注册登记量的6.21%。虽然新能源车销量在不断增长,但与传统汽车相比,占有率依旧非常低。

目前新能源汽车领域,纯电动车是主要研究方向,很多老牌大厂都在陆续转型研发纯电动汽车,同时还有小鹏、理想、蔚来这样的新兴企业加入,为纯电动汽车领域带来更大的创造力。

前段时间,百度与吉利汽车达成合作,雷军正式宣布小米进军电动车领域,苹果也频繁被曝出正在研究电动车的消息。越来越多的互联网科技公司纷纷入局电动车领域。

从目前的发展局势看,电动车确实将进入高速发展阶段。近几年,全球几乎所有国家都在呼吁节能减排,中国更是主力国家之一。燃油汽车所排放的尾气是最大的环境污染源之一,在未来肯定会得到整治,而绿色节能的纯电动汽车,能很大程度减少对化石能源的依赖和环境污染,有机会逐步取代传统燃油车。

欧洲多个国家向欧盟承诺,计划在2030年全面禁售燃油车,虽然中国方面还没有相关消息传出,但时间应该也不会太久。按照国家规划,2030年中国将实现"碳达峰"的目标,很大概率也会禁止燃油汽车销售。

上海在3月份出台相关计划,将加快本地新能源汽车的产量,预计在2025年产量超过120万辆。新能源汽车快速发展已经成为必然趋势,而纯电动汽车作为主力军之一,更是未来发展和研发的重点,所以才有越来越多的科技互联网厂商加入其中。

相比传统汽车,电动车存在续航不理想、充电不方便等问题,这或许是更多消费者不太愿意选择电动车的原因之一。但随着技术的发展,前景还是很广阔。比如宁德时代最近公开的电池加热专利,该技术可以在冬天时为电池加热,确保电池能保持在合适的温度,提高电池容量利用率以提升续航。

电动车冬天续航缩水的问题已经有了初步解决方案,同时,各大车企也在积极扩大充电桩的覆盖范围,进一步解决充电问题。这些问题得到改善,消费者对电动车的接受度也会越来越高,市场占有率也将会逐步上升。

数字

2021百度新能源行业洞察报告显示

10万元以下新能源车关注度依然稳固

2015年全国只有42万辆新能源汽车,到2020年增长到492万辆,仅5年的时间新能源市场规模扩大了10倍。2021百度新能源企业行业洞察报告发现,消费者对新能源汽车的需求,限购级特大城市需求依然最为旺盛。

报告显示,2020年特大城市的新能源汽车销量占比为38%,明显高于大型城市的22%。但是大型城市与县乡的需求正逐年提升,新能源汽车市场正从限购特大城市逐步向外扩展。具体城市销量情况:2020年新能源汽车销量前三的城市分别为上海、北京、深圳;销量增速最高的城市分别为重庆、上海、郑州。

此外,纯电动车整体的市场渗透率要明显高于插电式混动,且呈现增长态势。尤其在特大和大型城市表现突出。作为新能源规划的标杆城市,上海、深圳等主要城市的渗透率表现尤为突出。

2019年新能源汽车补贴退坡政策实行,即逐步减少购买新能源汽车所获得的国家补贴,致使当年全国新能源汽车销量首次降低,同比2018年下降4%;2020年在补贴退坡、疫情变化以及乘用车市场销量的持续走低的复杂情况影响下,全国新能源汽车销量恢复增长,同比提升10.9%,呈现逆势上扬。

电池和续航一直是困扰新能源汽车用户选择的核心问题。目前,中国新能源汽车充电桩的保有量逐年增长,2020年全国已有168万件充电桩,"车桩比"为1:3,而在未来要实现1:1,排名前三的地区分别是上海、广东和北京。此外,纯电动车的续航里程及电池组能量也在不断提升,截至2020年底,中国平均纯电动乘用车续航里程达382.4公里。

报告显示,从新能源车行业分厂商来看,特斯拉独占鳌头占28%,对于整个行业有着不可小觑的作用力,其他造车新势力占据38%。传统车企中,本土自主占22%,合资/进口占11%,其中德、日、美系占比较高。

从新能源品牌的维度来看,特斯拉、蔚来、理想、小鹏、威马为造车新势力品牌的前五位。(注:造车新势力关注度=母品牌词相关词+车型词相关词的词频热度),而传统车企(自主/合资/进口)新能源这块,比亚迪、奇瑞新能源、雷克萨斯、吉利新能源(含几何)、长城(含欧拉、WEY)为关注度前五位(传统车企新能源关注度=车企新能源品牌词相关词+车企新能源车型词相关词,不含传统意义上的母品牌),所以新能源车型的数量可能会决定整体的关注度量级。

如果分价格段来看,由于2019年后的补贴大幅退坡 ,10-20万价格段的新能源车迅速成为销量最大车型级别,但10万以下的车型关注度依然稳固。2020年后特斯拉国产化和蔚来一些车型市场引入,使得B级车和中型SUV销量大幅增加,从而打开了30-50万车型的关注度。

报告发现,在对新能源车型的诉求方面:混动和小型纯电关注用户无车比例最高,首购的转化需求更为急切,混动关注用户更在意能否在政策及限行的背景下帮助他们解决交通出行场景。而小型纯电关注用户,则更多是想要经济的代步工具。

此外,增购及换购比例随车辆保有比例变高,对于新能源车型的接受度也更多受到文化背景、高消费的影响。

一辆价值15万元的新能源汽车,更换电池的成本在6万元左右,对车险压力大

新能源车保险专属示范产品酝酿中

在购买新能源汽车时,每个人都知道有两个价格,即官方指导价和补贴价。近期,国务院常务会议决定将原定于年底到期的新能源汽车的购置补贴和购置税免税政策延长至两年,补贴没有明显减少,还将扩大补贴范围。因此,购买新能源汽车时,补贴的价格非常具有成本效益。 在购买新能源汽车保险时,大多数保险公司仍采用"按指导价收取保险费,出险按补贴价理赔"的处理方式,出现"高保低赔"的情况。这是由于新能源汽车专属保险的空缺所致,目前,监管机构正在加紧制定适当的保险政策。

"2030年前实现碳达峰,2060年前实现碳中和"的提出使得最近碳达峰、碳中和成为社会各界关注的热点话题。在业内人士看来,新能源汽车发展是我国从汽车大国到汽车强国的必由之路,也是实现碳中和、碳达峰目标的重要组成部分之一。

近年来,我国保险业积极追踪新能源汽车产业发展,持续开展新能源汽车风险研究,银保监会近日表示,力争早日推出新能源车保险专属示范产品,推动新能源汽车产业高质量可持续发展。

行业积极推行相关计划

2020年9月,银保监会发布《关于实施车险综合改革的指导意见》(以下简称《指导意见》),其中提出,支持行业制定新能源汽车保险示范条款,探索在新能源汽车和具备条件的传统汽车中开发机动车里程保险(UBI)等创新产品,并就有关健全商业车险条款费率市场化形成机制、支持开发差异化的创新产品、完善监管制度等市场化改革提出了一系列措施意见。这无疑给新能源汽车保险的发展带来政策利好。

据悉,除中国保险行业协会一直按银保监会要求开展新能源车险相关研究工作外,目前保险行业也正积极开发针对新能源汽车的保险产品,平安产险、太平洋产险等均表示已着手对新能源汽车保险展开研究,或正在推行相关计划。

目前,我国新能源汽车承保使用传统车险条款,暂无针对新能源车的专属车险产品。新能源汽车因其车身结构、动力系统、使用场景、维修保养等与传统动力汽车存在显著区别,其风险特征和事故原因也呈现一定特殊性。目前传统车险产品难以完全满足新能源车风险管理需求,针对新能源汽车开发制定专属车险产品具有必要性。

对比国外经验,我国新能源汽车保险发展过程中的确仍存在投保时车便宜保费贵;保险险种缺乏创新性,不适用于新能源汽车;缺乏专业性人才,理赔定损易造成纠纷等问题。

在英国,车辆投保过程中会根据年龄、驾龄、车型、居住地、行驶里程等因素来测算新能源汽车保费。一般来讲,保险评级影响着保费高低,评级高的车保费也高。此外,车主的驾驶风险等级在保费厘定中也发挥着重要的影响因素。由于业界认为新能源汽车车主的风险等级会普遍低于燃油汽车车主,因此电动汽车保费会比较便宜。

然而在我国,新能源汽车多数情况下是按照补贴之前的指导价格投保,也就是说,新能源汽车的实际保费略高于同等价位的燃油车。

银保监会表示,受新能源汽车总体体量小、车型迭代快、产业化时间短、潜在风险未完全显现等因素影响,保险业所掌握的新能源汽车承保理赔数据有限,影响了新能源车险纯风险保费的测算。

重点关注电池、电机等风险

"虽然中国新能源汽车产业发展已步入新时期,但新能源汽车市场化发展、安全等方面仍面临诸多问题。"中国汽车工程研究院股份有限公司总监、数据中心主任抄佩佩表示,"新能源汽车本身出厂成本就很高,后端赔付再加上电池保障,确实对车险是非常大的压力。"

据了解,一辆价值15万元的新能源汽车,更换电池的成本在6万元左右。业内人士分析认为,应为新能源汽车制定专属定价体系。通过技术手段实现为新能源汽车计算保费中加入整车结构、动力结构、安全性能、电池种类及电池续航里程等有针对性的费率因子,让新能源汽车的定价更精准。

抄佩佩认为,目前新能源汽车比较需要保险保障的方面有:一是特殊零部件如电池等所带来的风险对于承保的需求,二是特殊情况下车辆自燃等自然灾害情况下的风险,三是充换电场景下的风险。

对此,银保监会表示,下一步将组织行业力量持续加强对新能源车险的研究,重点涵括新能源车特有的电池、电机等动力设备及其衍生风险,力争早日推出新能源车保险专属示范产品,推动新能源汽车产业高质量可持续发展。

太平财险党委书记、总经理刘世宏也表示,对于新能源车,电池险是一个很好的突破口。

据了解,目前还没有一家保险公司为新能源汽车电池提供个人保险。此外,燃油车一般很少购买自燃险,但新能源汽车自燃风险却远远高于燃油车。这些新的风险点都应成为保险公司完善新能源汽车保险险种,使保险责任尽可能覆盖全车各个环节的动力。

多家汽车厂商进入保险行业

特斯拉、小鹏、吉利等看好后市场蛋糕

在整体车险保费承压的大背景下,不仅保险公司盯上了前景光明的新能源车险业务,同样被吸引的还有新能源汽车厂商。

2020年8月,特斯拉成立特斯拉保险经纪有限公司,凭借对自身汽车的数据优势,特斯拉宣称能以更低成本提供保险服务,保费将会比市场平均降低20%左右。作为中国纯电动汽车销量的"领头羊",特斯拉布局保险业务,无疑是期待获得新能源汽车后市场的蛋糕。

在特斯拉2020年三季度财报会议上,特斯拉CEO埃隆·马斯克(Elon Musk)表示,新能源车险将成为公司的主要产品,保险业务的价值将可能占整车业务价值的30%到40%。

不过,特斯拉保险经纪有限公司目前只是在工商部门进行了注册,其要想真正经营保险经纪业务,还须经由保险监管部门批准保险经纪业务资质。

首都经贸大学保险系副主任李文中表示,在碳达峰与碳中和目标提出后,新能源汽车必将是未来我国汽车行业发展的大方向与发展重点。特斯拉成立保险经纪公司也是希望能够在新能源车险市场上抢得先机。他认为,由于新能源汽车与智能驾驶技术相结合具有天然优势,因此未来UBI车险等个性车险产品也必将在新能源汽车上实现更好发展。

除特斯拉外,近年来国内有新能源汽车背景车企进入保险行业的情况也并不少见。小鹏汽车于2018年7月成立了广州小鹏汽车保险代理有限公司,获准开展汽车保险代理业务。今年1月,吉利控股入股合众财险。据了解,在自主品牌的市场占有率和地位上,吉利处于前列,近年来其新能源车的市场份额也在提升。

对于入股合众财险,吉利控股回复称,入股合众财险是一项战略性投资,是对吉利产业发展布局的有益补充,有利于吉利控股汽车产业生态链的完善与深化,更好地服务汽车用户。未来,还将充分利用双方现有的技术优势和市场资源,共同研发基于汽车产业链的相关产品与服务,在拉动业务增长的同时为客户提供更优质的服务,并共同探索保险科技发展。

『风口』下的跨界造车

专家称:市场竞争是做好产品,而不只是把它生产出来

近年来,"造车新势力"前仆后继,蔚来、小鹏、理想、威马等相继入局;此外,更不乏百度、阿里巴巴等"跨界造车"者。这些也都成为了地方政府最为看重的招商引资项目。然而,行业"风口"之下,新能源汽车还需警惕产能过剩。

4月5日,LG电子在一份声明中证实,公司正准备退出智能手机业务,并将资源集中在电动汽车部件等增长领域。在业界看来,LG的这一举措,不仅是其智能手机部门过去5年连续亏损的无奈之举,更是全球智能手机市场趋于饱和,以及电动汽车行业方兴未艾的现状对比。

数据显示,2020年全球智能手机出货量为12.94亿台,与2019年的13.87亿台相比,同比下降6.7%。相比之下,2020年全球新能源汽车销量达到324万辆,逆势增长43%;其中,新能源汽车产销连续6年称冠全球的中国,更是售出136.7万辆,同比增幅达到10.9%。

3月30日,在几经辟谣后,小米终于公开承认造车,并将成立一家由雷军亲自挂帅的全资子公司,首期投入100亿元人民币,未来十年将累计投资100亿美元。

近年来,伴随我国新能源汽车产业的快速发展,"造车新势力" 前仆后继,蔚来、小鹏、理想、威马等相继入局。此外,更不乏百度、阿里巴巴等"跨界造车"者。而在行业"风口"之下,这些也都成为了地方政府最为看重的招商引资项目。如蔚来落户了合肥,理想汽车也于近日传出或将在北京建厂的消息。

然而,在此背景下,新能源汽车项目盲目投资、产品低水平重复建设、虚假宣传、产能利用率过低等乱象也日渐凸显。

日前,乘联会发布的《2020年我国乘用车产能问题分析》报告显示,截至2020年12月31日,国内乘用车企业共122家,总产能为4153.2万辆,我国乘用车总体产能利用率从2017年的66.55%降低到2020年的48.45%,已经处于产能严重过剩区间。此外,还有在建产能988万辆,当中大多数为新能源汽车项目。

今年3月,江苏省发改委发布《关于切实加强汽车产业投资项目监督管理和风险防控的通知》率先敲响警钟,直指其省内部分地方对汽车产业投资项目,尤其是新能源汽车项目"重招引、轻监管",在履行项目监督管理责任上存在不到位现象。《通知》显示,2016-2020年,江苏省车整车产能利用率从78%降至33.03%,已严重偏离产能利用合理区间。

为此,国家相关部门、政策已开始加强相关管理。去年12月,财政部、工业和信息化部、科技部、发展改革委发布《关于进一步完善新能源汽车推广应用财政补贴政策的通知》,要求加强汽车投资项目和生产准入管理,严控增量、优化存量,严格执行新建企业和扩大产能项目等规范要求。

去年11月,国务院印发的《新能源汽车产业发展规划(2021-2035年)》也指出,要加强事中事后监管,夯实地方主体责任,遏制盲目上马新能源汽车整车制造项目等乱象。

对此,中国汽车工业协会副总工程师许海东曾在接受媒体采访时表示,汽车行业应该更多地激发市场主体的活力,鼓励市场主体加大竞争。真正的市场竞争是需要做好产品,而不只是把它生产出来,占领市场份额则要通过提高质量,而不是盲目扩大投资。

法院公告栏

王克宽:本院受理原告熊朝海诉你买卖合同纠纷一案,现依法向你公告送达起诉状副本、应诉通知书、举证通知书、开庭传票等法律文书。自本公告送达之日起,经过六十日视为送达。本案定于2021年7月7日10时00分在重庆市开州区人民法院中和人民法庭第一审判庭公开开庭审理,请准时到庭参加诉讼,逾期本院将依法缺席开庭审理。特此公告。

重庆市开州区人民法院

王蝶:本院受理原告童庆平诉你离婚纠纷一案,现依法向你公告送达起诉状副本、应诉通知书、举证通知书、开庭传票等法律文书。自本公告送达之日起,经过六十日视为送达。本案定于2021年7月7日10时30分在重庆市开州区人民法院中和人民法庭第一审判庭公开开庭审理,请准时到庭参加诉讼,逾期本院将依法缺席开庭审理。特此公告。

重庆市开州区人民法院

樊素玲:本院受理原告海城市南台镇一七皮具商行诉你(2021)辽0381民初666号买卖合同纠纷一案,现依法向你公告送达起诉状副本、应诉通知书、举证通知书及开庭传票,自本公告发出之日起经过六十日视为送达。提出答辩和举证的期限分别为公告送达期满后的十五日和十五日内。并定于举证期满后的第三日上午九时(遇节假日顺延)在本院南台法庭公开开庭审理。逾期将依法缺席判决。

辽宁省海城市人民法院

四川省射洪县双溪乡九龙村13组李茂波:本院受理绵阳市华夏房产开发有限责任公司诉你追偿权纠纷一案,已审理终结,由被告李茂波于本判决生效十五日内向原告支付代偿款1543546.04元及违约金1558.85元。自本公告发出之日起60日即视为送达。如不服本判决,可在公告期满后十五日内向本院递交上诉状,并按对方当事人的人数提出副本,上诉于四川省遂宁市中级人民法院。逾期不上诉,本判决即发生法律效力。

四川省射洪市人民法院

安徽省利辛县王市镇康楼村樊老庄33号樊新莲:本院受理文忠诉你离婚纠纷一案。因你下落不明,依法向你公告送达起诉状副本、应诉通知书、举证通知书、开庭传票等诉讼文书。自本公告发出之日起60日即视为送达。提出答辩状及举证期限为公告期满后的15日内。本案于2021年6月21日10:00在本院十审判庭公开开庭审理。届时未到,本院将依法缺席审理判决。

四川省射洪市人民法院

四川省三台县广利乡黄家沟村9组35号赵先爱:本院受理陈德建你离婚纠纷一案,因你下落不明,依法向你公告送达起诉状副本、应诉通知书、举证通知书、开庭传票等诉讼文书。自本公告发出之日起60日即视为送达。提出答辩状及举证期限为公告期满后的15日内。本案于2021年6月21日11:00在本院天仙法庭公开开庭审理。届时未到,本院将依法缺席审理判决。特此公告。

四川省射洪市人民法院

四川省射洪县天仙镇窑坝村13组陈湘:本院受理何俊宇诉你劳务合同纠纷一案。因你下落不明,依法向你公告送达起诉状副本、应诉通知书、举证通知书、开庭传票等诉讼文书。自本公告发出之日起60日即视为送达。提出答辩状及举证期限为公告期满后的15日内。本案于2021年6月21日9:00在本院十审判庭公开开庭审理。届时未到,本院将依法缺席审理判决。

四川省射洪市人民法院

吴国兴:本院受理韩军诉你民间借贷纠纷一案,现依法向你公告送达起诉状副本、举证须知、举证通知书及开庭传票。自公告之日起经过60日即视为送达。提出答辩状和举证期限均为公告期满后的15日内,并定于举证期满后的第3日下午2时(节假日顺延)在本院第二十九法庭开庭审理,逾期则依法缺席判决。

江苏省淮安市清江浦区人民法院

张秀美:本院受理袁亚琴诉你民间借贷纠纷一案,现依法向你公告送达起诉状副本、举证须知、举证通知书及开庭传票。自公告之日起经过60日即视为送达。提出答辩状和举证期限均为公告期满后的15日内,并定于举证期满后的第3日上午9时30分(节假日顺延)在本院第二十五法庭开庭审理,逾期则依法缺席判决。

江苏省淮安市清江浦区人民法院

徐新雨:本院受理原告马蓓诉你离婚后财产纠纷一案,在审理过程中,原告马蓓向本院申请撤诉。现依法向你公告送达(2020)苏0812民初1325号民事裁定书。自公告之日起60日内来本院领取民事裁定书,逾期则视为送达。

江苏省淮安市清江浦区人民法院

杨鹏、曹维静:本院受理原告江苏淮安农村商业银行股份有限公司诉你/及江安铁龙汽车销售有限公司金融借款合同纠纷一案,已经审理终结。现依法向你们公告送达(2020)苏0812民初8805号民事判决书。自公告之日起60日内来本院领取民事判决书,逾期则视为送达。如不服本判决,可在公告期满后15日内向本院递交上诉状及副本,上诉于江苏省淮安市中级人民法院。

江苏省淮安市清江浦区人民法院

杨鹏、曹维静:本院受理原告江苏淮安农村商业银行股份有限公司诉你们及淮安润东之福汽车销售服务有限公司金融借款合同纠纷一案,已经审理终结。现依法向你们公告送达(2020)苏0812民初8806号民事判决书。自公告之日起60日内来本院领取民事判决书,逾期则视为送达。如不服本判决,可在公告期满后15日内向本院递交上诉状及副本,上诉于江苏省淮安市中级人民法院。

江苏省淮安市清江浦区人民法院

郜梦芝:本院受理原告谷长胜诉你抚养纠纷一案,现依法向你公告送达起诉状副本、应诉通知书、诉讼权利义务告知书及开庭传票。本公告发出之日起经过60日,即视为送达。提出答辩和举证期限为公告期满后的15日内,并定于举证期满后的第三日上午10时(遇节假日顺延)在本院平城人民法庭公开开庭进行审理。逾期将依法裁判。特此公告。

河南省杞县人民法院

四川省苍溪县弘立建筑安装工程有限公司:本院受理(2021)川1381民初203号原告刘付佳诉你公司与阎中市三期建设工程有限公司、杨开爽、四川阆茂置业有限公司劳务合同纠纷一案。因你公司下落不明,依照《中华人民共和国民事诉讼法》第九十二条之规定,依法向你公告送达起诉状副本、应诉通知书、举证通知书、合议庭组成人员通知书、廉政监督卡、诉讼须知、开庭传票等诉讼文书。自公告发出之日起六十日即视为送达。提出答辩状的期限为公告期满后十五日内。举证期限为公告期满后的十五日内。本案于2021年7月16日上午9时00分在本院第九审判庭开庭审理。届时未到,本院将依法缺席审理判决。

四川省阆中市人民法院

张海英(公民身份号码:511381199307044507):本院受理(2021)川1381民初2024号原告常智铭诉你离婚纠纷一案,因你下落不明,依照《中华人民共和国民事诉讼法》第九十一条之规定,依法向你公告送达起诉状副本、应诉通知书、举证通知书、合议庭组成人员通知书及开庭传票等法律文书。自公告发出之日起,经过60日即视为送达。提交答辩状和举证的期限分别为公告期满后的15日和30日内。并定于2021年7月12日上午9时30分在本院水观人民法庭开庭审理,逾期将依法缺席审理。

四川省阆中市人民法院

许兴力:本院受理原告陈云宪与被告许兴力离婚纠纷一案(2021)川2021民初1556号,因你下落不明,现依法向你公告送达起诉状副本、应诉通知书、举证通知书、权利义务告知书、合议庭组成人员通知书、裁判文书上网告知书及开庭传票。自公告之日起60日视为送达。答辩和举证的期限分别为公告期满后15日和15日内,并定于举证期满后第三日上午9时30分(遇节假日顺延)在本院驯龙法庭公开开庭审理。逾期依法缺席审理。特此公告。

四川省岳池县人民法院

杜恒:本院受理原告山西鑫华鹏企业管理咨询有限公司诉你劳动争议纠纷一案,因你下落不明,现依法向你公告送达起诉状副本、应诉通知书、举证通知书、司法公开告知书及开庭传票。自本公告发出之日起经过60日,即视为送达。提出答辩状的期限和举证期限分别为公告期满后15日内,并定于举证期满后第3日上午9时30分(遇节假日顺延)在本院二楼9号法庭公开开庭审理此案。逾期将依法缺席审判。

陕西省西安市新城区人民法院

高亚博:本院受理原告山西鑫华鹏企业管理咨询有限公司诉你劳动争议纠纷一案,因你下落不明,现依法向你公告送达起诉状副本、应诉通知书、举证通知书、司法公开告知书及开庭传票。自本公告发出之日起经过60日,即视为送达。提出答辩状的期限和举证期限分别为公告期满后15日内,并定于举证期满后第3日上午9时30分(遇节假日顺延)在本院二楼9号法庭公开开庭审理此案。逾期将依法缺席判决。

陕西省西安市新城区人民法院

代传清:贵州铜仁艺邦商业管理有限公司与代传清房屋租赁合同纠纷一案,本院于2021年3月4日立案。现依法向你公告送达起诉状副本、应诉通知书、诉讼风险书、权力义务告知书、举证、告知审判人员通知书、传票、民事裁定书。自本公告发出之日起,经过60日,即视为送达。提出答辩状的期限和举证期限均为公告期满后的15日,于2021年6月28日10时30分在本院第一审判庭公开开庭审理,如你未按时到庭,本院将依法缺席审理。特此公告。

贵州省松桃苗族自治县人民法院

唐三胜:原告吴英碧诉你离婚纠纷一案,本院于2021年1月20日立案。现依法向你公告送达本案起诉状副本、应诉通知书、告知当事人诉讼风险、权力义务告知书、举证、告知审判人员通知书、传票、民事裁定书。自本公告发出之日起,经过60日,即视为送达。提出答辩状的期限和举证期限均为公告期满后的15日,于2021年6月28日15时00分在本院第一审判庭公开开庭审理,如你未按时到庭,本院将依法缺席审理。特此公告。

贵州省松桃苗族自治县人民法院

吴金晓:原告图雅诉被告张红霞、芒苹、莫金晓民间借贷纠纷一案已经结案,原告图雅不服判决,在法定期间内提出上诉,经我院审查其符合上诉条件,可以上诉,但上诉期间,本院无法联系你本人,现向你公告送达(2020)内0526民初2111号民事上诉状一份,请你在自公告之日起60日内来本院领取民事上诉状,逾期即视为送达。

内蒙古自治区扎鲁特旗人民法院

王中成:原告扎鲁特旗裕隆房地产开发有限公司诉被告王中成、吉林明泽房地产开发有限责任公司合同纠纷一案已经结案,原告不服判决,在法定期间内提出上诉,经我院审查其符合上诉条件,可以上诉,但上诉期间,本院无法联系你本人,现向你公告送达(2020)内0526民初4256号民事上诉状一份,请你在自公告之日起60日内来本院领取民事上诉状,逾期即视为送达。

内蒙古自治区扎鲁特旗人民法院

王义东:本院受理原告牛华英诉你离婚纠纷一案,现依法向你公告送达起诉状副本、应诉通知书、举证通知书、司法公开告知书、廉政监督卡、诉讼权利义务告知书及开庭传票。自发出公告之日起,经过60日即视为送达。提出答辩状的期限和举证的期限均为公告期满后的15日内。并定于举证期满后第3日上午9时(遇法定节假日顺延)在本院第二审判庭开庭审理。逾期将依法缺席判决。

河北省馆陶县人民法院

周其敏:本院受理的原告李芹珍、牟亮、牟天诉被告周其敏民间借贷纠纷一案,因你外出下落不明,现依法向你公告送达民事起诉状副本、应诉通知书、举证通知书、开庭传票、告知合议庭组成人员通知书等诉讼文书。自本公告发出之日起60日即视为送达。提出答辩状和举证的期限均为公告期满后15日内,并定于2021年6月30日上午9时在本院第十审判庭公开开庭审理,逾期本院将依法裁判。特此公告。

四川省平昌县人民法院