“小而美”吸引消费者 企业线上线下齐布局

新颖小家电成市场一股新鲜势力

韩国保鲜盒厂商乐扣乐扣近日正式宣布进军中国小家电领域,推出了四大系列数十款产品,其中大部分为市场火热的新兴小家电,包括空气炸锅升级换代产品、魔法蒸汽炸锅产品、杀菌系列产品、便携系列小家电产品等。

之所以现在进入,乐扣乐扣方面表示,正是看准正处在消费升级转型阶段的中国市场带给小家电的发展良机。中国电子信息产业发展研究院发布的《2020上半年中国家电市场报告》指出,今年上半年,在传统家电普遍下滑的情况下,小家电是唯一正增长的品类。尤其以提升生活品质、满足消费者个性化需求、具有健康绿色特点的新兴小家电,更是成为市场新动力源。

“宅生活”带火小家电

近年来,小家电市场一直呈上升趋势。即使在绝大多数家电品类因疫情不振之时,小家电却成为家电市场中唯一没有下降的品类。

中国电子信息产业发展研究院发布的《2020上半年中国家电市场报告》显示,上半年我国家电市场零售额规模为3690亿元,比去年同期下降14.13%。生活小家电市场与去年同比微增1.45%,规模扩大到911亿元。尤其是以厨房小电和个护品类为主的新兴小家电市场表现更加亮眼。

京东数据显示,“6·18”期间,破壁机、多用途锅、空气炸锅、果蔬消毒机等新兴家电产品成交额同比增长超过200%;电烤箱、面包机、打蛋器等烘焙类家电成交额同比增长超过185%;个护家电也获得大幅增长,如按摩器成交额同比增长240%。

企业纷纷加码布局

今年4月,传统厨电企业方太就高调发布了米博新品牌,在大厨电主业之外,布局烹饪小厨电,开辟全新业务航道;日前,小家电企业小熊电器宣布,规划5亿元投资创意小家电;7月17日,新宝股份也发布公告称,拟募资9.66亿元用于创意小家电在内的项目建设。

有数据统计显示,2020年上半年,小家电企业注册量出现短期井喷,在疫情稍有好转的3月份,注册量就增长了4874家,较2月份环比上升了546%。

“小家电行业是一个对新锐品牌十分友好的行业,进入门槛相对较低,竞争充分时更容易颠覆固有品牌格局。”家电行业资深观察人士刘步尘表示,即使是市场占有率近90%的美的、九阳和苏泊尔的地位也并非无可替代,乐扣乐扣等新入企业后来者居上的可能性很大。

事实也证明,正在急速扩张的小家电市场,也确实给予了新品牌充足的成长空间。今年的“6·18”数据显示,洗地机创新品牌添可、三明治机创新品牌Bruno、按摩枪创新品牌jastoo等新锐品牌,在入驻天猫不到3年时间,便成为各细分行业的TOP1。

“小而美”抓准用户喜好

无论是传统家电企业加码,还是品牌企业跨界、新品牌入局,都离不开细分这个关键词。这也就意味着,在个性化、品质化属性日益显著的小家电市场,产品细分已然成为行业发展的主旋律。

“针对不同消费能力、收入结构的消费者,会出现不同的细分市场。对于小家电企业来说,要挑选一个符合自己的赛道,服务一个特定的细分市场,成为小众中的大众。”李婷介绍说,如今各家电企业都在寻找新的方向,包括以“美苏九”在内的主流品牌都在创新产品和营销理念。比如,产品向“一人食”方向拓展。

小家电刚需属性相对较弱,且制造技术相对简单,不同品牌的同类产品在性能等“硬指标”上很难拉开差距。因此,对小家电来说,其外观设计能否从“第一眼”吸引消费者就显得非常重要。小熊选择“小而美”而非过往大多“欧美风”那样的外形硬朗的小家电,成功抓住了用户的喜好。

“创新驱动也是重中之重。”李婷认为,除了保持传统大品类如水壶、饭煲、火锅、豆浆机、破壁机等领域的布局,小家电玩家还需要开发新兴品类小家电,新产品在功能上要注意与竞品的差异化,通过产品区隔让新兴小家电成为抢占市场的一大利器。

泛博瑞资深家电分析师王思腾表示,对于如小熊、摩飞在内的长尾小家电厂商来说,做线下销售的投入太高,效果不一定理想。而直播、电商的兴起,能让这些小众品牌的用户聚集,实现规模化销售,这是渠道带来的优势。尤其是新兴小家电产品,虽然单品类市场规模不大,但只要存储和渠道足够多、足够大,产品聚集的共同市场份额则足以与大规模品类相抗衡。而流量带货就是解决这个问题的最好办法,新兴小家电的机遇也在于此。 (中 电)

配件太贵又难找 小家电维修成“痛点”

修旧不如换新 旧物丢弃可惜

“前几个月家里茶具中的电磁炉坏了,找个维修工一问修理价格,180元,太贵了,买个新的也不过一百来块钱。”近日,记者接到消费者黄大爷电话,“家里各种小家电不少,可一旦出现故障之后,维修成本太高,修旧不如换新,当废品卖也不值钱,扔了又觉得可惜……”

与黄大爷遇到相似情况的还有消费者李女士。“这个炖锅是在网上购买的,花了300多元,最近却出现了不加热的问题。”虽然联系了网店,但对方表示同城没有维修点,只能寄回维修,需要支付来回运费和维修配件费。“我一听就决定放弃了。来回麻烦不说,运费就要30元,维修费50元,还得再加上配件费。”

为了不让才用了一年的炖锅成为闲置品,李女士开始寻找线下家电维修点。几经打听,她终于找到了另一个大品牌小家电的售后服务点,原以为事情终于能解决了,却被告知:“零件不一定能完全匹配,而且是上门服务,上门费50元,还要加上维修费和配件费。即使修好了,也仅质保一个月。”最终李女士放弃了维修的想法。

记者走访发现,不少消费者都表示曾遭遇过类似问题,像电饭煲、吹风机、加湿器,如果是电机等核心部件坏了,维修成本和买新的相比基本差不多。因此,当这些小家电出现故障时,他们多半情愿加点钱买新的。

维修费用过高,维修质量难以得到保障,是小家电维修的主要问题。其中,低价档位的小家电已明显呈现出“修不如换”的趋势。一些没有产品质量认证、没有说明书、没有保修的“三无”产品更是几乎成了一次性用品。

业内人士介绍,小家电维修成本居高不下的主要原因是,一旦损坏,通常都是核心部件出现问题,其价格往往是零部件中最高的。“维修费用只要超过买价的50%,人们都会考虑换新的。”专家建议,消费者应尽可能购买品牌家电,品牌家电不仅质量有保障,出现问题也能享受到相应的售后服务,老款型的零部件也更容易配得到。 (侯 蕾)

几款提升生活幸福感的创意小电器

花盆吸尘器

设计师SamLavoie设计了这样一款“花盆吸尘器”。持式无线设计,一键启动,不用时放在花盆里,与花盆融为一体,合体后花盆还可以给吸尘器充电。花盆的一大用途就是遮挡墙上的插座,直接把这个花盆放在插座前面,既美观又实用。

智能即热饮水吧

智能即热饮水吧,可以直接使用这款产品喝到适宜温度的热水。这是因为其采用厚膜加热技术,这是一种创新的加热方式,具有体积小、升温快、功率密度大等特点,日常使用时,常温水一秒就能达到60℃,3秒沸腾后流出,让人随时都能喝上合适温度的热水。此外,其可以接入华为智慧生活APP,在APP中默认六挡水温和150ml、250ml、350ml常用水量,用户可以根据自己的饮水习惯来自定义水温、水量。

干果机

干果机外形设计看上去小巧可爱,实际上,其内部使用空间能够插入足足4层大容量的烤网。每层网架的面积均为20cm×24cm,实际一次能够风干的量,比60升大烤箱的单层烘烤容量大得多。温度的控制区间为35—80℃,每5℃为一个调整单位。风干时长的设置区间为1—24小时,每1小时为一个调整单位,低温风干,锁住食材营养。

丰台市场监管局之窗

丰台区市场监管局采取“123”工作举措 助力大型游乐设施行业复工复产

为了保障丰台区大型游乐设施行业复工复产的安全、平稳、有序,引导企业牢固树立安全发展理念,积极履行社会责任,打造“安全生产、信用丰台”的良好形象,促进区域经济健康和谐发展。丰台区市场监督管理局采取“123”服务举措助力大型游乐设施行业复工复产。**“一承诺”**:组织丰台区7家大型游乐设施经营单位开展“特种设备安全生产、诚信经营”社会承诺活动,引导企业加强自我管理和自我监督,为游客营造和谐安全的游乐环境。**“二指导”**:对常态化疫情防控进行指导。指导7家大型游乐设施经营单位开展特种设备安全自查。确保设备安全运行,切实保障广大游客的游园安全。**“三服务”**:为复工复产后有特种设备安装、改造、维修业务需求的经营单位开辟特种设备开工告知即时办理、使用登记即报即办、第一时间完成检验三项服务为企业复工复产保驾护航。 (张芳)

科技智造引领行业发展 安全清淤守护城市良心

——中机恒通环境科技有限公司

中机恒通环境科技有限公司(简称“恒通环境”)成立于2014年,将技术和市场定位于供排水管网建设运维和水环境治理领域,是一家集技术研发、装备智造、系统设计、工程服务、运营管理等于一体的科技型环保企业。恒通环境以核心技术水下清淤机器人、排口溯源机器人为引领,以研发创新为支撑,结合工程服务,以科技引领下水道治理行业发展,用诚心守护城市良心。

责任让城市更美丽

随着城市的高速发展,为人们的生活带来了便利,但城市基础设施中的污水管网长期高负荷运行,汛期很容易出现内涝现象,这不仅给出行和生活带来困难,还会导致生命和财产的巨大损失。近年来,城市水涝灾害还呈加剧之势,引起政府和社会各界的高度重视。因此,下水道的清淤疏通工作显得尤为重要。

中机恒通环境科技有限公司总裁赵亮

在过去,下水道清淤疏通以往都是靠传统人工清淤,具有高危风险性,有些工况人工也无法作业,最终导致管道淤塞严重。基于这一现实情况萌发了研发机器人来代替人工进入下水道疏通管道的想法,通过清淤机器人清淤疏通,提高施工作业效率,减少安全事故,创造社会价值,彻底解决城市内涝发生。

下水道的建设被视为“城市良心”的塑造,城市良心,恒通环境坚守这份责任。公司成立以来的愿景是“以解决城市内涝为己任,以提升水环境质量为目标”,在下水道治理行业,恒通环境多方面发展,除了管道清淤机器人研发,还推出城市排水管网四位一体建设以及专业维修等下水道管理业务。恒通环境近年来,公司脚踏实地、创新发展,获得了多项殊荣,还被评为国家高新技术企业、中关村高新技术企业。

智能让溯源更便利

恒通环境自主研发的机器人主要包括箱涵清淤机器人和排口溯源机器人两大类,其中排口溯源机器人已研发至第三代。

排口溯源机器人可以针对黑臭水体治理中排放口隐蔽、雨污混接、管网破损塌陷等复杂工况完成管道清淤工作。它具备全地形作业能力,穿梭于城市排水管网、暗河,执行管网巡检、精确定位、排口溯源、水质检测等任务。

该排口溯源机器人还可自由穿梭于城市带水运行的管网,执行水下声呐检测、管网巡检、

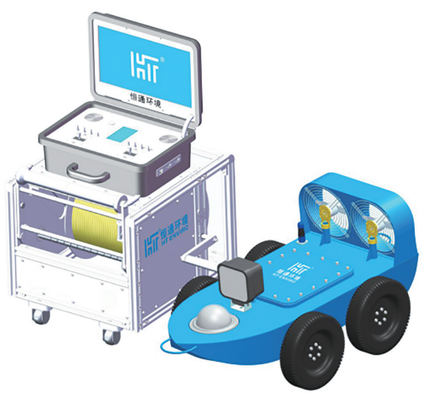

排口溯源及利用3D声呐系统进行管底淤泥沉积分析,通过无线通讯技术将信息传输到后台形成检测报告,实现对排水管网、排口数据的全方位采集与分析。

从一代到三代的研发过程中,总裁赵亮告诉记者,有两个技术难题贯穿始终。第一个难题是排口溯源机器人为实现全地形作业,既要适用杂物淤积的堵塞管道,又要适用高水位、高流速的管道。这就要求机器人漂浮在水面,相当于设计一条船,要考虑船身的稳定性、甲板工作台平面维持水平、吃水深度的控制。随之而来的是第二个难题,在进行外形设计的同时,兼顾机器人在无水情况下的通过性。在满足动力需求的情况下,还需要把机器人整体重量降到极致。往往越是做到细节处,问题越是互相制约。

恒通环境发挥自身科技优势,钻研技术难关,目前自主研发投产的第三代排口溯源机器人不仅具有常规管道CCTV检测机器人的普遍功能,最大的优势在于可以实现带水作业,在雨污混接、寻找污染溯排口的过程中可发挥独特作用,适用最高逆水流速为2m/s。更能满足用户的使用需求。

科技让清淤更安全

总裁赵亮表示,从科技发展规律和中国智造2025发展战略来讲,清淤机器人的应用是大势所趋,是历史必然,人工智能是迎合社会发展需求的。我国清淤市场体量大,清淤环境复杂多样,但是中国智能制造行业,特别是清淤智能机械行业起步较晚,目前产品系列还不够完善。国内大部分清淤作业还是半机械状态,效率低下,人员作业危险性大。

目前恒通环境针对清淤作业中的各项问题,研发了应对各种复杂环境的智能清淤机器人,最终实现了“人不下井,泥不落地,水不断流,路不开挖”的绿色施工,无需人员下井,杜绝了人员伤亡,还提升了施工效率,创造了社会价值。

同时他表示,目前恒通清淤机器人的产品较为单一,型号系列有待丰富。今后公司会加大研发力度,针对不同的工况类型,研发与之适应的智能清淤机器人,使产品系列化、专业化。

对于未来的发展,恒通环境将更注重科技智能装备的研发智造与实际应用。在未来将加大科研、科技人才培养的投入,进一步完善公司系统集成核心技术体系,加速科技成果转化,推进产业技术装备的高端化、成套化、智能化;加大技术储备,确保公司技术始终走在行业前列。

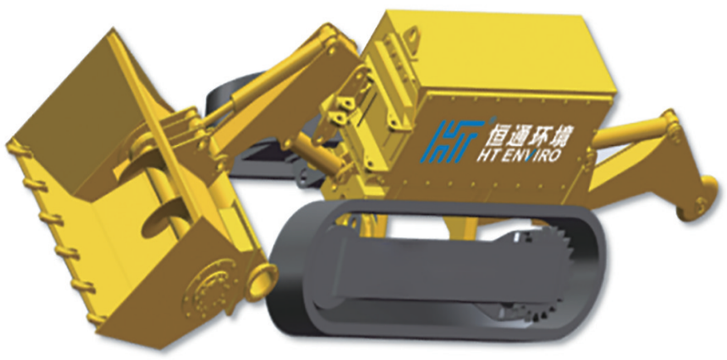

法院公告栏

周文良:本院受理的(2020)川1024民初1516号原告丁连艺与被告周文良劳务合同纠纷一案。原告请求:依法判令被告支付劳务工资12000元及逾期付款利息。因你下落不明,现依法向你公告送达起诉状副本、应诉通知书、举证通知书、普通程序审理通知书、合议庭组成人员告知书、廉政监督卡、诉讼须知、开庭传票等诉讼文书。自本公告发出之日起60日即视为送达。提出答辩状和举证期限分别为公告期满后的15日和30日,并定于举证期限届满后的第3日上午9时30分(遇节假日顺延)在本院通西法庭公开开庭审理,届时未到,本院将依法缺席审理判决。特此公告。

四川省威远县人民法院

郭文龙(郭俊呈):本院受理原告华云才与被告华云峰、华云芝、华云霞、华云琴、曹桂兰及你继承纠纷一案,因无法采取其他方式方法向你送达,现向你公告送达起诉状副本、举证通知书、开庭传票、权利义务告知书、警示书。自公告起60日内来本院领取上述文书,逾期视为送达。答辩和举证的期限分别为15日和30日内。公告发布满90日未到本院应诉,本院将依法缺席审理。

辽宁省北票市人民法院

方光:本院受理原告陈国磊诉你民间借贷纠纷一案,现依法向你公告送达起诉状副本、应诉通知书、举证通知书及开庭传票。自公告发出之日起,经过60日即视为送达。提出答辩的期限和举证期限分别为公告期满后15日和30日内,并定于2020年11月5日上午10时在本院于镇法庭开庭审理,逾期将依法缺席裁判。

河南省杞县人民法院

何克雍、殷林果:本院受理中国邮政储蓄银行股份有限公司随州市分行与你们借款合同纠纷一案,现依法向你们公告送达起诉状副本、应诉通知书、举证通知书、廉政监督卡、诉讼须知及开庭传票。自本公告发出之日起,经过60日即视为送达。提出答辩状和举证的期限分别为公告期满后的15日和30日内,并定于举证期满后第3日上午9时(遇法定节假日顺延)在本院北郊人民法庭审判庭公开开庭审理,逾期将依法缺席审判。

湖北省随州市曾都区人民法院

周传文、余惠琳:本院受理中国邮政储蓄银行股份有限公司随州市分行与你们借款合同纠纷一案,现依法向你们公告送达起诉状副本、应诉通知书、举证通知书、廉政监督卡、诉讼须知及开庭传票。自本公告发出之日起,经过60日即视为送达。提出答辩状和举证的期限分别为公告期满后的15日和30日内,并定于举证期满后第3日上午9时(遇法定节假日顺延)在本院北郊人民法庭审判庭公开开庭审理,逾期将依法缺席审判。

湖北省随州市曾都区人民法院

蔡巍、殷林果:本院受理中国邮政储蓄银行股份有限公司随州市分行与你们借款合同纠纷一案,现依法向你们公告送达起诉状副本、应诉通知书、举证通知书、廉政监督卡、诉讼须知及开庭传票。自本公告发出之日起,经过60日即视为送达。提出答辩状和举证的期限分别为公告期满后的15日和30日内,并定于举证期满后第3日上午9时(遇法定节假日顺延)在本院北郊人民法庭审判庭公开开庭审理,逾期将依法缺席审判。

湖北省随州市曾都区人民法院

安金贵:本院受理龚东华与你民间借贷纠纷一案,现依法向你公告送达起诉状副本、应诉通知书、举证通知书、廉政监督卡、诉讼须知及开庭传票。自本公告发出之日起,经过60日即视为送达。提出答辩状和举证的期限分别为公告期满后的15日和30日内,并定于举证期满后第3日上午9时(遇法定节假日顺延)在本院北郊人民法庭审判庭公开开庭审理,逾期将依法缺席审判。

湖北省随州市曾都区人民法院

许庆友:本院在审理原告张洪深、张方芹、吕朝强、张洪木、吕迎春、张云春、张建、任财明、王强、王铁金、信财英诉你劳动争议纠纷一案,已审理终结。现依法向你公告送达(2019)辽0381民初9469号民事判决书。自本公告发出之日起60日内来本院领取判决书,逾期即视为送达,如不服本判决,可在公告期满后15日内,向本院递交上诉状及副本,上诉于辽宁省鞍山市中级人民法院,逾期本判决即发生法律效力。特此公告。

辽宁省海城市人民法院

赵政江:本院在审理原告刘木和诉你建设工程合同纠纷一案,因你下落不明,现依法向你公告送达起诉状副本、应诉通知书、举证通知书、诉讼权利义务风险告知书及开庭传票。自公告之日起,经过60日即视为送达,提出答辩状和举证的期限分别为公告期满后次日起15日和30日内。并定于举证期满后第3日8时30分(遇法定假日顺延)在本院七号法庭审理。逾期将依法缺席判决。

辽宁省海城市人民法院

曹风顺、曹汝祥:本院受理的原告曹汝修诉你民间借贷纠纷一案,现已审理终结,现依法向你公告送达本院(2020)冀0433民初419号民事判决书。自公告之日起60日内来本院领取,逾期即视为送达。如不服本判决,可在公告期满后15日内,向本院递交上诉状及副本,上诉于河北省邯郸市中级人民法院,逾期本判决发生法律效力。

河北省馆陶县人民法院

高玉春:本院受理原告申瑞红诉你离婚纠纷一案,现依法向你公告送达起诉状副本、开庭传票、举证通知书、应诉通知书等法律手续。自公告之日起经过60日即视为送达。提出答辩状和举证的期限为公告送达期满后的次日起十五日内,并定于举证期满后的第3日上午9时(遇节假日顺延)在本院第四审判庭公开开庭审理此案,逾期本院将依法缺席判决。

河北省馆陶县人民法院

赵松:本院受理的原告朝跃安诉你民间借贷纠纷一案,现已审理终结。现依法向你公告送达本院(2020)冀0433民初285号民事判决书。自公告发出之日起60日内来本院领取,逾期即视为送达。如不服本判决,可在公告期满后15日内,向本院递交上诉状,并按对方当事人的人数提出副本,上诉于河北省邯郸市中级人民法院,逾期本判决发生法律效力。

河北省馆陶县人民法院

陈丽:本院受理原告鞍山宝润物业管理有限公司诉被告陈丽房屋租赁合同纠纷一案,现依法向你公告送达起诉状副本、应诉通知书、答辩状用纸、举证通知书、上网告知书及开庭传票。自本公告发出之日起,经过60日即视为送达。提出答辩状的期限与举证期限为公告送达期满后的15日内,并定于举证期满后的第1日上午9:00分(遇节假日顺延)在本院第五法庭公开开庭审理,逾期将依法缺席判决。特此公告。

辽宁省鞍山市铁西区人民法院

李斌:本院受理原告耿国民诉你民间借贷纠纷一案,因该案已审结,现依法向你公告送达(2020)冀0982民初954号判决书。自公告之日起60日来本院领取,逾期即视为送达。如不服判决,可在公告期满之日起15日内向本院递交上诉状及副本,上诉于沧州市中级人民法院。特此公告。

河北省任丘市人民法院

王世义:本院已受理原告谢华诉你离婚纠纷一案,依照《中华人民共和国民事诉讼法》第九十二条规定,向你公告送达起诉状副本、应诉通知书、开庭传票。自公告之日起经过60日即视为送达。提出答辩状的期限为公告期满后的15日内,并定于答辩期满后的第3日上午9时(遇节假日顺延)在本院甘举法庭公开开庭理此案。逾期则依法缺席判决。特此公告。

河南省信阳市平桥区人民法院

向小娟:本院受理原告陈浩诉你离婚纠纷一案,已经审理终结。依法向你公告送达本院(2020)豫1503民初660号判决书。限你自发出公告之日起经过60日内来本院甘萨法庭领取民事判决书,逾期则视为送达。如不服本判决,可在判决书送达之日起十五日内向本院递交上诉状,并按对方当事人的人数提出副本,上诉于河南省信阳市中级人民法院。

河南省信阳市平桥区人民法院

冯来(511381198901174070):本院受理冯大志、廖君申请宣告冯来死亡一案,于2019年7月8日发出寻人公告。公告期为一年。现已届满,冯来仍下落不明,本案已审理终结。并于2020年7月27日依法作出(2019)川1381民特75号民事判决书,宣告冯来死亡。本判决为终审判决。

四川省阆中市人民法院

陆多友(340406197607190817):本院受理原告席章建诉你民间借贷纠纷一案,已审理终结。现依法向你公告送达(2020)川1381民初1497号民事判决书,自公告之日起60日内来本院河溪法庭领取民事判决书,逾期则视为送达。如不服本判决,可在公告期满15日内,向本院提交上诉状及副本,上诉于四川省南充市中级人民法院。逾期未上诉,本判决即发生法律效力。

四川省阆中市人民法院

张琪(429006198409284266):本院受理原告徐文义与被告张琪离婚纠纷一案,已审理终结。现依法向你公告送达(2020)川1381民初15号民事判决书,自公告之日起60日内来本院河溪法庭领取民事判决书,逾期则视为送达。如不服本判决,可在公告期满15日内,向本院提交上诉状及副本,上诉于四川省南充市中级人民法院。逾期未上诉,本判决即发生法律效力。

四川省阆中市人民法院

赵双(512930197302164192):本院受理原告叶茂华与你租赁合同纠纷一案,已审理终结。现依法向你公告送达(2020)川1381民初1090号民事判决书,自公告之日起60日内来本院河溪法庭领取民事判决书,逾期则视为送达。如不服本判决,可在公告期满15日内,向本院提交上诉状及副本,上诉于四川省南充市中级人民法院。逾期未上诉,本判决即发生法律效力。

四川省阆中市人民法院

赵万斌:本院受理原告王龙江诉你追索劳动报酬纠纷一案现已审理终结。现依法向你公告送达(2020)川1381民初948号民事判决书。限你自本公告发出之日起60日内到本院民二庭领取判决书,逾期即视为送达。如不服本判决,可在判决书送达之日起十五日内,提出上诉状,并按对方当事人的人数提出副本,上诉于四川省南充市中级人民法院。逾期本判决即发生法律效力。

四川省阆中市人民法院

赵万斌:本院受理原告王龙江诉你追索劳动报酬纠纷一案现已审理终结。现依法向你公告送达(2020)川1381民初949号民事判决书。限你自本公告发出之日起60日内到本院民二庭领取判决书,逾期即视为送达。如不服本判决,可在判决书送达之日起十五日内,提出上诉状,并按对方当事人的人数提出副本,上诉于四川省南充市中级人民法院。逾期本判决即发生法律效力。

四川省阆中市人民法院

苏丁、苏先稳、赵一帆、郝文华:本院受理王圭锋诉你们民间借贷纠纷一案,现依法向你公告送达民事起诉状副本、应诉通知书、举证通知书、开庭传票、民事裁定书。自公告之日起经过60日即视为送达。提出答辩状的期限和举证期限均为公告期满后的15日内,并定于举证期满后第三日上午9时(遇法定节假日顺延)在本院第三审判庭开庭审理,逾期将依法缺席裁判。

河南省民权县人民法院

任化启:本院受理原告任化文诉你民间借贷纠纷一案,现依法向你公告送达起诉状副本、应诉通知书、举证通知书、司法公开告知书、廉政监督卡、诉讼权利义务告知书及开庭传票。自发出公告之日起,经过60日即视为送达。提出答辩状的期限和举证的期限均为公告期满后的15日内。并定于举证期满后第3日上午9时(遇法定节假日顺延)在本院第二审判庭开庭审理。逾期将依法缺席判决。

河北省馆陶县人民法院

遗 失 声 明

孙美丽,不慎将黑龙江省鑫瑞房地产开发有限公司圣禾国际小区(房屋地址:古大道北市青山路、文化路、五道街围合区域)5号楼1层25号车库认购协议及所有房款收据丢失。此房面积为31.82平方米,认购金额为176817.00元(大写:壹拾柒万陆仟捌佰壹拾柒元整),今特此声明此房屋所有协议及收据作废。