处处充满烟火味与书卷气

记者体验复苏后的北京消费市场：

□ 本报实习记者 **解磊** 文/摄

随着疫情好转，北京市将突发公共卫生事件一级响应调整为二级响应，消费市场也在逐步复苏。近日，记者以一个普通消费者的视角亲身体验了北京餐饮和文化消费市场的复苏。

餐饮消费市场升温

据北京市商务局数据显示，进入5月以来，北京市餐饮消费复苏指数比4月增长18.84个百分点，消费规模已恢复至去年同期7成。

5月9日晚，记者在北京市西单商圈看到，不仅服装等门店恢复了人气，各大商场的餐饮区客流也在明显增多。随后，记者来到北京市著名的餐饮一条街——簋街，正值小龙虾消费旺季，许多店外面都有排队就餐的客人。记者看到，排队的人均戴着口罩并保持一米间隔，甚至旁边等待取外送餐食的外卖小哥也都分散着，一边看着手机接单，一边静静等候取餐。餐馆工作人员告诉记者，目前店内仍然只开放50%的餐位，隔桌就餐且桌位间距保持在1米以上。餐馆的防控措施严格程度并没有随着北京将突发公共卫生事件一级响应调整为二级响应而降低，测体温、戴口罩、一米线、限客流、通风消毒等每天仍在常规进行。餐厅经理告诉记者："5月以来，平均每天接待消费者400多人，每桌翻台四五次，加上我们上线了外送服务，营收恢复到往年同期的80%左右。"

正在就餐的消费者王先生告诉记者，疫情期间每天都想吃小龙虾和烧烤，现在疫情防控好转，需要好好放纵一下自己。王先生说："我印象最深刻的是，使用公勺公筷成为新时尚，我感觉在外堂食也挺放心的。看到街头巷尾的餐馆又热闹了起来，感觉城市充满了人间烟火味。"

消费券助力文化消费提升

5月2日，北京市惠民文化消费电子券启动发放，总额5000万元。记者根据提示用手机微信关注北京文惠卡官方服务号并点击"领文惠券"后发现，里边有几十种不同种类的优惠措施，图书、电影票、演出票、景区门票等最高可以享受100元满减优惠，满减力度最高的几种已经被消费者领完，记者只领到了一个购买图书类满100减10的优惠券。

5月4日，记者来到王府井新华书店。记者选购了几本书，总价104元，使用文惠券加上店内的促销打折活动，仅支付了69元。同时，记者看到，书店内的消费者也不少，结账区域偶有排队现象。书店工作人员表示，近几日的客流量已经恢复到疫情之前的六成左右。消费者刘女士告诉记者："疫情也让我静下心来，有了一些对生活的沉淀和思考，精神层面也需要一些养分的补给。"与刘女士同行的消费者吴先生也表示："疫情期间宅在家中，对于文化的渴望，或对于经济，或对于自己和世界的认知更为深刻了一些，需要补充的东西更多，正好买些书充实一下自己，给自己的人生做一个梳理。"

数据显示，同比2019年第一季度，2020年一季度图书成交额保持增长。从品类上看，疫情期间，少儿图书所占份额高达近30%，创历史新高。疫情完全挡不住青少年读书的热情。增长最快的除了教辅、童书及科普类，还有金融投资、历史、家居、传记等。

未成年人游戏高额消费投诉频发 30个案例人均15092元

"老人一辈子攒10万元，被上网课的孙子一个月全花光。"近期以来，因为未成年人上网课，游戏高额消费投诉居高不下。记者调查发现，九成以上游戏相关投诉中，均与未成年人高额消费相关。

孩童"盗刷"父母银行卡现象严重

一位来自四川绵阳的家长告诉记者，家里孩子才12岁，上小学六年级。"疫情期间上网课，拿着爷爷的手机，实在无法把控孩子用手机情况。3月11日，发现银行卡扣款通知，我的第一反应银行卡被盗刷，后来查流水发现是孩子拿来充和平精英了。"

"7岁的小孩，手机点几下，就花了8758元，半年生活费没了。"另一位家长痛心地说，"微信钱包其实没有钱，完全没想到他会去花钱玩游戏。孩子用手机上网课提交作业，掌握Apple ID的密码，乘机绑了支付宝花呗。"

《科创板日报》记者采访了30多个案例，未成年人年龄主要集中在8岁—13岁之间。通过统计采访对象所涉及金额显示，30多位未成年充值总额高达452771元，平均每位未成年人充值为15092元，其中最高一笔高达4.6万元。之所以金额大，主要原因是未成年人消费并非仅限一款游戏。

来自河南的王桐告诉记者，"前后一个多月，弟弟通过我爸爸的手机给和平精英、香肠派对、迷你世界、小小英雄、快手等平台充值打赏，总金额累计4万多元。"

在记者接触的案例中，一半以上均涉及多个平台。

退款也相对艰难。"安卓和苹果手机区别很大。苹果手机不管是在哪款游戏充值，最终找的都是苹果客户，苹果如果审核不通过，很难退款。"王桐还表示，她目前收到的退款都来自腾讯等这些大企业，而其他平台退款相对困难，以注册人为成年人为由拒绝退款。

腾讯、网易等游戏都是投诉重灾区

疫情期间，未成年投诉网游案例猛增。

在黑猫投诉平台上，游戏相关投诉已经居高不下。其中和平精英最近一周已经上了黑榜，投诉量已经高达11855件，位列游戏榜首。仅5月1日—5月7日一周多的时间，新增投诉600多条。王者荣耀投诉量为3140条。

此外，目标为"腾讯游戏"投诉量5472件，网易游戏也是重灾区。第五人格上了月度黑榜，明日之后以及网易游戏相关投诉在内，投诉量也达1500件以上。

逃跑吧少年、猫和老鼠、创造与魔法的投诉量均位于前列。

尤其是王者荣耀、和平精英，游戏榜单上常年在榜的两大热门游戏。整个3月份，移动互联网月活跃用户规模Top50榜单中，和平精英、王者荣耀、开心消消乐是仅有的三款游戏App，其中和平精英月活跃用户接近2亿，仅次于QQ音乐。王者荣耀1.7亿的月活跃用户，也超越了芒果TV、西瓜视频以及B站。

根据QuestMobile数据显示，2月手机游戏18岁以下用户群占比为9.6%。以月活跃用户计算，意味着两款国民度超高的游戏中，未成年用户或在1500万以上。

而冰山一角下的群体，究竟有多大仍然不可知。值得一提的是，在网民群体中，学生比例最多，占比超过26.9%。疫情期间，全国共有2.65亿在校学生上网课。

游戏公司实施防沉迷体系

2010年2月，由部分网络游戏经营单位试点启动了"网络游戏未成年人家长监护工程"。腾讯、网易、巨人网络、完美时空等推出了健康系统；2016年，文化部出台《文化部关于规范网络游戏运营加强事中事后监管的通知》，要求网络游戏运营企业应当要求网络游戏用户使用有效身份证件进行实名注册。

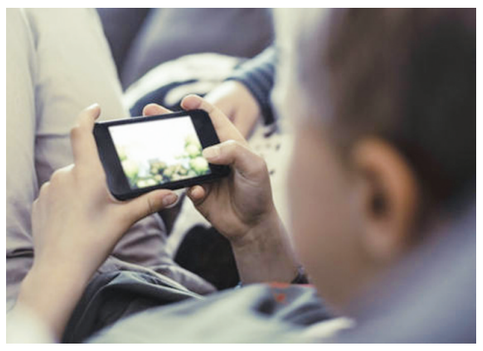

"游戏厂商的防沉迷体系十多年前就开始启动，在没有游戏分级制度前提下，以厂商自觉和社会责任感为基调逐步建立健全，之后通过有关部门、社会舆论和厂商自觉等多个维度的发力，逐步形成现在的体系。"包括游戏产业第一时评人张书乐在内的专家均认可现有的保护未成年的措施，"整体来说，达到了一定的防沉迷效果。腾讯、网易两家大企业，其实在未成年人游戏监管层面已经高于行业平均水准。"

在游戏领域，腾讯是最早启用公安实名校验的企业。和平精英16+以及儿童锁，腾讯也是在行业统一标准出台之前的自发探索。"金融级别人脸识别验证"于2018年底在《王者荣耀》中率先启用，并在之后应用于《和平精英》等其他产品。对于经公安认证为成年人，但游戏内特征却疑似未成年人的用户，系统将发起人脸识别流程。

（综 合）

青少年游戏充值、主播打赏"问题"多

消费者权益保护委员会介入 16家企业被约谈

疫情期间，游戏行业成为当之无愧的繁荣行业，与此同时，未成年高额消费和高投诉的问现象也愈发严重。4月28日，江苏省消费者权益保护委员会公开约谈网易、腾讯、抖音、虎牙等16家企业，就游戏充值、直播打赏等问题，要求相关企业开展自查。

江苏消保委介入约谈后，提出支付前通过人脸识别进行校验。但记者在采访调查中注意到，这看似行之有效的方法，或存在多方阻力。

增设人脸识别的尴尬

近日，江苏消保委采取线上抽样调查的方式，对和平精英、王者荣耀、猫和老鼠、第五人格、开心消消乐、奥特曼传奇英雄、迷你世界、天龙3D、创造与魔法9款手游APP进行了调查。

部分App如第五人格、迷你世界都存在填写未成年人实名信息，但玩游戏时间不限定，单次充值可以超过50元，甚至高达648元，且可以多次充值的现象。而且充值付费跳转第三方支付平台时，第三方软件如果开通免密支付，可以直接付款，无需验证。

江苏消保委建议，用户充值前，游戏厂商应弹出人脸识别界面进行用户比对和认证。

这样的举措得到了多位业内专家的认同。游戏产业第一时评人张书乐向记者表示："在游戏消费领域进行人脸识别，不仅仅对防沉迷有效，且对于盗号或盗窃网络支付信息等行为也有封堵的意义。"

鉴于2018年腾讯就已经率先应用人脸识别技术，从技术角度出发，增加人脸识别可操作性较强。

"没有生物特征识别，可以用假信息绕过，但加入人脸识别，虚假信息绕过具有一定难度。"一位来自头部人工智能公司的技术人员告诉记者，人脸识别技术相对成熟，如果游戏厂商以及支付公司同意增设，"在支付环节强制执行难度并不大。"

不过，这样看似完美的解决方案，却与企业效益背驰。充值前进行人脸识别二次认证，很可能会影响到核心用户的充值行为。

从事游戏多年的91Act厂长姜磊表示："未成年群体在整体游戏用户中的占比其实很低，如果为了规范这部分群体，增加运营成本，提高支付门槛，影响到多数用户充值行为，对游戏厂商而言，属于下策。"

"从腾讯的实际应用情况以及用户调研来看，有更多用户表达了对个人隐私的担忧。近年以来，其他行业还出现过数起人脸识别信息泄漏的严重事故。"腾讯方面向记者表示对待这项新技术将非常谨慎。

去年8月，中国人民银行科技司司长李伟站在金融的角度，表示对线上人脸识别的担忧，会带来如隐私泄露、算法漏洞等一系列风险。不过，同时也表示，若要应用推广须采用可信执行环境（TEE）、安全单元（SE）等技术加强风险防控。

"我们需要综合考虑用户隐私、信息安全与未成年人识别需求之间的平衡。"腾讯方面表示："在没有全国统一的政策法规、安全标准、应用规范，也没有更加成熟稳定的行业技术经验可供参考的情况下，我们没有贸然全量启用。"

游戏市场的蓬勃与企业的义务

QuestMobile数据显示，手机游戏18岁以下用户群占比为9.6%。未成年用户两大特征是，手游经验丰富，游戏时间最长，是各大游戏主要的时间贡献者。同时，未成年人付费率较低。姜磊表示，未成年既不是主流游戏目标用户，也并非优质用户。

"这两年未成年人给游戏厂商带来的问题，远远大于收益。如果可以，几乎99%的游戏都愿意放弃18岁以下的用户。"易观分析师廖旭华接受记者采访时认为，"一个付费率5%的游戏，如果有必要放弃一批付费率不足1%的用户群体，是一笔算得过来的账。但基于分级等多方原因，执行难度较大。"

"未成年人充值并未得到法定代理人的同意或者追认的情况之下，游戏服务提供方应当返还财产，有过错的应当承担赔偿对方损失的责任。"一位从业律师阿明昂向记者表示，家长追回损失在法律上具有合理性。

此外，根据调研机构Sensortower的数据显示，5月尚未过半，腾讯游戏收入达3.18亿美元，王者荣耀与和平精英两款游戏贡献了一半以上的收入。

"资本是追逐最大化利益的，我们无法强求资本自我阉割，但是随着游戏行业受到社会的逐步重视，政府机关和立法机关也将会推出一系列的规范化文件，规范游戏行业的发展。"阿明昂强调，"获得的利益要和付出的成本成正比，游戏厂商在获取巨额利润之时，就应当承担更大的义务，尽管这种义务在目前仍未通过法律、法规或者规范性文件确定下来，但是随着法律制度的完善，此种义务将成为各个游戏厂商必须遵守的。"

那么游戏厂商如何尽到这项义务呢？该名律师认为厂商可以进一步推出针对性、现实性的举措，如该游戏用户是否第一次付费，若是第一次付费，则需要经过较为严格的审核。

"游戏方的责任主要还在于没有能有效识别消费来源于未成年人，并有效制止。同时，监护人无论从何种理由去辩解，依然有监管失察的问题，双方都有责。"张书乐认为，"由于移动游戏控制在较少的渠道手上，游戏厂商、手机厂商、应用平台三方都可以发力，而本身流量渠道已经高度集中在应用平台的引导之下时，其实漏洞会越来越少。"

（科 日）

月入10余万元《动森》"商人"的另类掘金术

创收超过1.5亿美元、销量1000多万份，《集合啦！动物森友会》游戏上市不到一个月，已经成为今年以来全球销量排名第二的现象级游戏。就在这款游戏持续火爆的同时，另一条独特的产业链也悄然形成，通过制作、销售、交易游戏道具，不少卖家借此月入10多万元。

道具生意供不应求

随着《动森》的火爆，游戏背后的道具生意也在日渐升温。据百度贴吧"动森吧"首页中近60个帖子显示，仅5月10日内就有将近57个帖子都是与游戏道具中的交易相关。

记者随后在多家电商平台上，以《动森》道具为关键词搜索后发现，产品种类覆盖游戏中的家具、铃钱、黄金装备、里程券等多个品类，而价格则从10元到200元不等。截至记者发稿，销量最高的一个卖家已经有高达35万的月销量，并有将近13000条买家评论。

卖家张卓告诉记者："如今店内销量最好的是《动森》游戏中需求量最高的货币道具'铃钱'，每天80%的玩家都是前来咨询这个东西的，这类型的道具主要是推进游戏的进程，是必不可少的。而另一种限量家具，主要是通过成品的道具或者道具图纸来进行交易，我们会为消费者提供大概的成品图示，他们根据自己想要的效果再进行交易。"

"如今《动森》的道具之所以能在各类电商平台及二手交易平台上呈现出供不应求的态势，主要还是因为这类强社交的休闲游戏在市场中比较稀缺，再加上它的画面制作精良，且没有过于复杂的操作系统，即便是游戏新人也能较快上手，快速占领消费市场也在情理之中。而我们也是看到了这种供需关系，早布局早受益，最好的时候一个月能赚二十几万元。据我所知，目前所有卖家的月入平均水平也能在10余万元，都不是什么难事。 "卖家曾洋如是说。

记者调查发现，通常情况下这类卖家背后都有一个近10人的幕后团队进行操盘，平均1—2人负责制作道具及生成软件的维护，其余8—9人主要负责产品交易、售后安装、操作指导三个部分。

曾洋进一步强调："现阶段每天来咨询的玩家能有近千人，最后成功的交易能达到80%左右，一天下来所有团队成员都是手忙脚乱。"

成本不超3000元

由于《动森》主打休闲经营的风格，许多道具都需要循序渐进去解锁，这就使得很多人有疑问，卖家那么多，游戏道具是如何到手的呢？

"第一种方式就是纯靠人力，花时间去游戏里搜游戏道具，这就相当于别人给钱，我们帮他搜集，节省他们玩游戏的时间成本。我雇佣了一个宿舍的大学生，让他们5个人组成小团队，每人每天只干一件事，就是去游戏里搜集资源，然后制作游戏道具。"游戏道具卖家王先生介绍称，"而另一种就是用破解机器来刷道具，这种方式相对高效、简单，其实就是通过查找游戏里面的漏洞修改游戏存档，从而获得游戏道具。"

记者进一步调查发现，王先生口中的破解机器如今在电商平台上的售卖价格均不超过50元。使用破解机器来刷道具，还需要外加一台Switch主机，依此测算，整套流程的成本不超过3000元，几乎只要一天就能回本。

"使用破解机器可以短时间内获得大量游戏道具，然后再通过线下联机的方式与未破解的正版游戏端进行交易。这种方法成本非常低，效率很高，相比于人工去搜集，速度以及产量提升75%以上。但是也会存在一定的风险，就是一旦被官方系统发现，就会立刻被封。"王先生如是说。

破坏游戏体验

尽管如今《动森》的道具生意仍在火热进行中，但这类交易行为却引来很多玩家的不满。玩家沈凯是《动森》系列的五年忠实玩家，对于大量《动森》道具被放到交易平台上的现象，"这是一款比较休闲、偏养成的游戏，游戏的进程和现实的日期相关，需要玩家自己去探索去搜集解锁新的游戏进程，但很多人选择跳过这些阶段，直接去氪金搜集他人的材料，我认为这样就少了很多趣味"。

持有与沈凯同样意见的玩家不在少数，在一些道具卖家的主页上也有很多玩家忿忿不平的留言，认为通过跳过正常游戏进程而获得高级游戏道具会失去游戏的初心，不能更好地获得游戏体验。

玩家周芳目前也在某二手交易平台上进行《动森》相关的道具交易，她表示每天花一定时间玩游戏后，有剩余的道具或者道具图纸都会拿出来交易，"适当地售卖、分享游戏道具并不影响游戏的体验，如果有人有需要而我能够因此获得一些收入，我觉得这是很正常的事情。"

不过，贩卖游戏道具并不罕见。游戏行业从业人士林小迪对此评价道："只要市场有需求，哪个游戏火爆就会有哪个游戏的玩家有这种需求，我觉得这是符合市场的一定规律。尽管从游戏本身角度来说，肯定是不符合游戏精神，但从玩家本身来说的话，它相当于用钱去节约玩游戏的时间成本，加速游戏进程，这也是无可厚非的。"

（北 商）

法院公告栏

梁长胜、彭佳伟：本院受理邓亚才诉你们股权转让纠纷一案，现依法向你们公告送达起诉状副本、举证须知、举证通知书及开庭传票。自公告之日起经过60日即视为送达。提出答辩状和举证期限分别为公告期满后的15日和30日内，并定于举证期满后的第3日下午2时（节假日顺延）在本院第二十五法庭开庭审理，逾期则依法缺席判决。

江苏省淮安市清江浦区人民法院

刘勇、朱权、孙文美：本院受理淮安市清江浦区汇泽农村小额贷款有限公司诉你们民间借贷纠纷一案，现依法向你们公告送达起诉状副本、举证须知、举证通知书及开庭传票。自公告之日起经过60日即视为送达。提出答辩状和举证期限分别为公告期满后的15日和30日内，并定于举证期满后的第3日上午9时30分（节假日顺延）在本院第二十五法庭开庭审理，逾期则依法缺席判决。

江苏省淮安市清江浦区人民法院

杨超、陈怡：本院受理李鸥诉你们民间借贷纠纷一案，现依法向你们公告送达起诉状副本、举证须知、举证通知书及开庭传票。自公告之日起经过60日即视为送达。提出答辩状和举证期限分别为公告期满后的15日和30日内，并定于举证期满后的第3日下午2时（节假日顺延）在本院第三十七法庭开庭审理，逾期则依法缺席判决。

江苏省淮安市清江浦区人民法院

淮安云驰物流有限公司、唐礼凤：本院受理淮安市效通工贸有限公司诉你们买卖合同纠纷一案，现依法向你们公告送达起诉状副本、举证须知、举证通知书及开庭传票。自公告之日起经过60日即视为送达。提出答辩状和举证期限分别为公告期满后的15日和30日内，并定于举证期满后的第3日下午2时（节假日顺延）在本院新区法庭开庭审理，逾期则依法缺席判决。

江苏省淮安市清江浦区人民法院

张晓娟、袁松：本院受理中国人民财产保险股份有限公司淮安市分公司诉你们保证保险合同纠纷一案，现依法向你们公告送达起诉状副本、举证须知、举证通知书及开庭传票。自公告之日起经过60日即视为送达。提出答辩状和举证期限分别为公告期满后的15日和30日内，并定于举证期满后的第3日下午2时（节假日顺延）在本院新区法庭开庭审理，逾期则依法缺席判决。

江苏省淮安市清江浦区人民法院

申久富、张勤、申龙龙：本院受理的原告李德江诉你机动车交通事故责任纠纷一案，现依法向你公告送达起诉状副本、应诉、限期举证通知书及开庭传票。自发出公告之日起60日视为送达。提出答辩状和举证期限均为公告期满后15日，并于举证期满后第3日上午10时（遇法定假日顺延）在法院民事审判庭开庭审理，逾期将依法缺席裁判。

河南省宁陵县人民法院

高成峰：本院受理原告赵纪红诉你追偿权纠纷一案，现依法向你公告送达起诉状副本、应诉通知书、举证通知书、风险告知书、合议庭组成人员告知书、开庭传票。自公告之日起60日即视为送达。提出答辩状及举证期限分别为公告送达期满后15日和30日内。定于举证期满后的第3日上午9时（遇法定假日顺延）在本院民事第三审判庭公开开庭审理，逾期依法缺席判决。

河南省通许县人民法院

李军柱：本院受理原告刘小明诉你劳务合同纠纷一案，现依法向你公告送达应诉通知书、起诉状副本、举证通知书、诉讼权利义务告知书、开庭传票及合议庭组成人员告知书、民事裁定书等。自公告之日起，经过60日即视为送达。提出答辩状的期限和举证期限均为公告期满后15日内。并定于举证期满后第三日（遇节假日顺延）上午9时0分在本院第二审判庭公开开庭审理，逾期将依法缺席裁判。

河北省临漳县人民法院

李秋霞：本院受理张占岗诉你离婚纠纷一案，因你下落不明。特依法向你公告送达（2019）豫1025民初4315号民事判决书。自公告之日起60日视为送达。如不服本判决。可在公告期满后15日内向本院递交上诉状及副本，上诉于许昌市中级人民法院。逾期发生法律效力。特此公告。

河南省襄城县人民法院

黄书广：本院受理原告袁爱荣诉你离婚纠纷一案已审结，现依法向你公告送达（2019）豫1402民初12445号民事判决书。自本公告送达之日起60日内来本院双八法庭领取，逾期视为送达。如不服本判决，可在公告期满后15日内向本院递交上诉状及副本，上诉于商丘市中级人民法院，逾期即发生法律效力。特此公告。

河南省商丘市梁园区人民法院

陈浩：本院受理原告杨中原诉你买卖合同纠纷一案，现依法向你公告送达民诉起诉状副本、应诉通知书、举证通知书及开庭传票。自本公告发出之日起经过60日即视为送达。提出答辩状的期限和举证的期限均为公告送达期满后的15日内。并定于举证期满后第3日上午9时（遇法定节假日顺延）在专探法庭开庭，逾期将依法缺席裁判。

河南省西平县人民法院

贾建涛：本院受理的原告华安财产保险股份有限公司信阳中心支公司诉你追偿权纠纷一案，现依法向你公告送达起诉状副本、应诉通知书、举证发告知诉讼权利义务通知书和开庭传票。自本公告发出之日起经过60日即视为送达，提出答辩状和举证的期限分别为公告期满的15日，并定于举证期满后次日上午9时（遇法定假日顺延）在本院第五审判庭开庭审理，逾期将依法缺席判决。

河南省信阳市浉河区人民法院

其木格：本院受理原告包天亮诉被告其木格买卖合同纠纷一案，现依法向你公告送达起诉书副本、应诉通知书、诉讼权利义务通知书、举证通知书、诉讼风险提示书、廉政监督书、申请审判委员会人员回避权利告知书及开庭传票。原告包天亮的诉讼请求为：一、要求被告偿还欠款60000元；二、本案的诉讼费由被告承担。自本公告发出之日起经过60日即视为送达。提出答辩状和举证的期限分别为公告期满后15日和30日内，并定于2020年8月18日上午9时00分在扎鲁特旗人民法院乌力吉木仁法庭公开开庭审理，逾期将依法缺席审判。

内蒙古自治区扎鲁特旗人民法院

张丹丹：本院受理原告河北丰宁农村商业银行股份有限公司诉你借款合同纠纷一案，现依法向你公告送达起诉状副本、应诉通知书、举证通知书、开庭传票、司法公开告知书、廉政监督卡等材料，经公告之日起经60日即视为送达，提出答辩状和举证期限为公告期满后15日和30日内，并定于举证期满后第三日（遇节假日顺延）9时在本院土城法庭开庭审理，逾期依法判决。

河北省丰宁满族自治县人民法院

张昭荣：本院受理原告王战国诉你买卖合同纠纷一案，已审理终结。现依法向你公告送达（2019）豫1402民初12016号民事判决书，自公告之日起60日内来本院领取民事判决书，逾期则视为送达。如不服本判决，可在公告期满后15日内，向本院递交上诉状及副本，上诉于河南省商丘市中级人民法院。逾期本判决即发生法律效力。

河南省商丘市梁园区人民法院

黄建林：本院受理原告邱周强诉你离婚纠纷一案，现依法向你公告送达起诉书副本、应诉通知书、诉讼须知、举证须知及开庭传票。原告起诉要求与你离婚。自公告之日起经过60日即视为送达。提出答辩状和举证的期限为公告期满后15日内（遇法定节假日顺延），并定于2020年8月26日下午16时在本院汪桥法庭公开进行审理，逾期将依法缺席判决。

河南省商城县人民法院

吴德全：本院受理的（2020）川1603民初330号原告曾希平诉你民间借贷纠纷一案，因你下落不明，现依法向你公告送达起诉状副本、应诉通知书、举证通知书、合议庭组成人员通知书、开庭传票等法律文书。自本公告发出之日起60日即视为送达，提出答辩状的期限和举证期限分别为公告期满后的15日和30日内，并定于举证期满后第三日上午9时30分（遇法定节假日顺延）在本院第三审判庭开庭审理，逾期将依法缺席裁判。特此公告。

四川省广安市前锋区人民法院

王杰平、王正英：本院受理原告王菊诉你民间借贷纠纷一案，现依法向你公告送达起诉状副本、应诉通知书、举证通知书、开庭传票、廉政监督卡。自公告之日起60日视为送达。提出答辩状和举证的期限均为公告期满后的15日内。并定于举证期满后第3日上午8:30（遇法定节假日顺延）在本院第四法庭公开审理该案，逾期将依法缺席判决。

安徽省望江县人民法院

新安县智辰商贸有限公司、白利萍：本院受理原告李利与被告新安县智辰商贸有限公司、翟春利确认合同无效纠纷一案，现已审理终结。本院于2020年5月11日做出（2019）豫0323民初1606号民事裁定书，裁定准许原告李利撤诉起诉。因你下落不明，现本院依法向你公告送达。

河南省新安县人民法院

苏雷同：本院受理原告张伟诉你民间借贷纠纷一案，依法向你公告送达起诉状副本、应诉、举证、权利义务通知书、合议庭成员通知书、开庭传票及民事裁定书。自公告之日起60日内视为送达。提出答辩状和举证的期限为公告期满后15日内。定于举证期满后第3日上午9时（节假日顺延一日），在本院白云法庭公开审理，逾期将依法判决。特此公告。

河南省商丘市梁园区人民法院